京城日報 夕刊
夕刊一部 定價金貳錢
發行兼編輯人 印刷人
京城府太平通一丁目三十一番地 京城日報社

寄贈 14.3.27 帝國圖書館

ブルガリア大軍移動に トルコ政府極度に憂慮 ルーマニアも狼狽

ロンドン特電【廿二日發】ルーマニアの南東端ドウブルヂヤ附近にブルガリア軍大兵が移動しつゝあるとの報が土耳古に傳はり土耳古政府を極度に憂慮せしめてゐるが、右はルーマニアがブルガリアの攻勢に對して何等かの對抗手段を取ると豫想されこれに關聯して土耳其も單なる傍觀が不可能となるためで、既に警戒を開始しつゝある、なほルーマニアの北西にもハンガリー軍が集結しつゝあるところへ新たに南東よりする進出によつて兩方面よりの挾撃が豫想されるのでルーマニアは頗る狼狽の模樣である

獨、リトアニアに對し 經濟協定を要求

ロンドン特電【二十二日發】メーメル接收を行つた獨逸はリトアニアに對しルーマニアに對すると同樣獨占的經濟協定締結を要求してゐる

內容は 羅馬尼同樣

ヒトラー總統 晴のメーメル入り けふ、戰艦ド號で乘込む

【ベルリン二十二日同盟】ヒトラー總統は二十年振りに祖國に復歸したメーメル地方視察のため二十二日夕バルムノツク海に臨むスウイネミユンデ港から戰艦ドイチエラント號に乘込み、一路メーメルに向つた、メーメル港に廿三日正午到着、新領土に晴れの第一歩を印することゝなつた、今回のメーメル地方乘込に當り特に軍艦を用ひたのは、ポーランド國內通過を避け、且同時に、ドイツ海軍をして大ドイツ建設に參加せしめんとの意圖によるものと解されてゐる

即決の意向はない ダンチツヒ問題に獨宣傳相明示

【ベルリン廿二日同盟】メーメル地方のドイツ復歸に引續いてヒトラー總統の次の行動はダンチツヒ回復要求となつて現れるであらうとの觀測が行はれるに至つたが、ダンチツヒに對するドイツの工作は一般に豫想されてゐる程差迫つた問題にはなつてゐない由二十二日ゲツベルス宣傳相は、ドイツはダンチツヒ問題を即決する意向なきことを明示して次の如く述べた 題は當然何時か解決すべき問題だが、これは適當の時期に解決することにならう

ドイツ、リトアニア 新友好條約が成立

【ベルリン二十二日同盟】メーメル地方の返還を正式通告し來つた結果、ドイツ國防軍は二十二日夜を期してメーメルに進駐を開始する旨言明した
【ベルリン二十二日同盟】ドイツ政府は二十二日午後來府せるウルブシス外相以下リトアニア政府代表と名とメーメル返還に引續く善後處置に關し折衝を行つてゐたが二十二日夜に至りドイツ、リトアニア兩國間に不可侵協定を結び、新友好條約が成立兩國代表により署名が行はれた、かくてドイツ、リトアニア兩國はメーメル問題解決後新しい條約によつて友好的に結ばれることになつた

ダンチツヒ獨人 異常の興奮 復歸近づく

【ダンチツヒ二十二日同盟】メーメル地方をドイツに返還する旨決定したとの報道が廿二日ダンチツヒ全市に傳はるや、ドイツ人は何れもダンチツヒのドイツ復歸近しとばかり既に異常の興奮振りであり、數日前まではダンチツヒのドイツ人もドイツへの復歸が實現するまでに相當の時日を必要とするとの觀測を抱いてゐたが、今で彼等は口々にドイツ復歸を呼號し當局の制止など無益の狀態である

獨國防軍 メーメル進駐

【ベルリン二十二日同盟】ドイツ政府當局は二十二日リトアニア政府がドイツの要求を容れてメーメ

メーメル返還 リ國會で承認さる

ゴウノ（リトアニア）特電【廿二日發】獨逸のメーメル地方返還に對して最後的態度を決定すべきリトアニア國會は二十二日開會されたが、滿場一致を以つて政府のメーメル返還決定を承認した

伊は依然沈默 メーメル問題に外交問題發生か

【ローマ二十三日同盟】チエツコ問題を中心に時局重大の折柄ドイツが又もやメーメル返還に成功したとの報道はローマ外交界に多大の衝動を與へイタリー側官邊は依然沈默を守り批評を避けてゐるが二十一日夜のフアシスト大評議會で飽くまで獨伊樞軸を堅持、之をドイツ外交の基礎とするに決定してゐるので、イタリーの態度には何等變化がないものとみられるが、唯メーメル問題に關しては日、伊、米、英四ケ國が參加してゐるメーメル保障條約あり、チエツコ問題とは異つた外交問題が發生するのではないかと觀測してゐる

共同宣言案は 結局お流れ ソ聯案で出直す

【ロンドン二十二日同盟】ドイツの進出阻止の對策としてイギリス政府からフランス、ソヴエート、ポーランド三國に提議された反侵略共同宣言案は、早くもポーランド政府の拒否する所となつてその成立が危ぶまれてゐたが、確聞するにこの共同宣言案は結局實現せず、これに代つて侵略に反對するあらゆる國家を「侵略事件」が起れば直ちに綜合して至急ロンドン乃至パリに各國會議を開く案が急速に實現する運びとなる模樣で、この反侵略各國會議は最初ソヴエート政府によつて提案されてゐたが、ハリフアツクス外相は二十一日の閣議後イギリス側の最初の案たる英、佛、ソの反獨宣言案を捨てて專らソヴエート案に基いて會談の招集につき準備を進めてゐると云はれてゐる

ボンネ佛外相 英首相と會談

【ロンドン廿二日同盟】ルブラン大統領に扈從してロンドンを訪問したボンネ、フランス外相は、二十二日午後イギリス下院に於てチエンバレン首相と會談した右會談にはイギリス側からはハリフアツクス外相、ストラング中歐局長、フランス側からはコルバン駐英大使、ブレツシー外相秘書なども列席し、ドイツのチエツコ並メーメル併合に伴ふ英佛兩國としての對策、就中イギリス政府提案の反獨侵略共同宣言案に關し約一時間半に亘り意見の交換を遂げた

法律公布

【東京電話】法律公布（二十三日）
一、明治四十五年法律第二十三號中改正法律（樺太における石炭採掘に關する件）
一、地方鐵道法中改正法律
一、軌道法中改正法律
一、朝鮮鐵道株式會社所屬、金泉慶北安東間鐵道買收のため公債發行に關する法律

最近の國際情勢に鑑み 我方の態度を確立 五相會議を連續的に開催

【東京電話】最近の支那及びヨーロツパ諸情勢並にソ聯問題を中心に政府部內に相當活潑な動きがあり、最近數次に亘つて五相會議を開き一方有田外相は二十一日も平沼首相を私邸に訪問種々協議を重ねたが、二十二日も午後八時十分より首相官邸に五相會議を開催、平沼首相、有田外相、板垣陸相、米內海相、石渡藏相出席、最近の情勢を基礎とする我が方の態度について四時間十分に亘つて重要意見の交換を遂げ、二十三日午前零時二十分に至つて漸く散會した、なほ同會議は二十三日以降も繼續するはずである

軍人援護會豫算 一千七百十八萬餘

【東京電話】恩賜財團軍人援護會の新年度豫算は二十二日の理事會において內定を見たが、その總額は一千七百十八萬七千二百十一圓で、その主なるものは事業助成費の六百十四萬圓、援護費二百九十五萬圓、補導費百七十四萬圓、事業資金積入金九百萬圓等で、右豫算に伴ふ種々の事業計畫は頗る廣範圍に亘るもので援護の實績は大いに期待さるべきものがある

貴族院本會議

【東京電話】二十三日の貴族院本會議は午前十時十七分開會直ちに日程に入り
一、昭和十二年度第一豫備金支出の件
一、昭和十三年度第二豫備金支出の件
ほか四件（以上承諾を求める件、衆議院送付）を上程、石渡藏相の說明あつて、災害租稅減免法案委員會に付託
一、軍馬資源保護法案（政府提出衆議院送付）
他二案を上程討論に入り、土方寧氏（無所屬）競馬法が國民精神作興の聖旨に悖り醇風良俗に反するから絶對に不可であると反對意見を述べ採決の結果三案とも殆ど通
り可決
一、台灣米穀移出管理特別會計法案（政府提出衆議院送付委員長報告）につき大瀧委員長の報告あり質疑のため

下村宏氏（研究）朝鮮台灣等外地における產業の發達は內地への移出によつて恩惠を蒙つてゐるのであるから今回の如く內地の必要のために台灣に於て米穀の値下りを來すも亦已むを得ないと思ふが如何、又事變以來農村の勞働力は著しく減少してゐるにも拘らず農產物の生產高は減少してゐない、これは農村における勞働力の能率增進のためである、若し今後事變が一段落ついて壯丁が歸村した場合は餘分の勞働力は大陸殊に滿洲に進出せしめなければならぬ、日滿支を通ずる產業政策如何

八田商相 內外地を通ずる產業政

櫻內農相 米穀政策全般としては大體日本の內外地を通じての米產高を以て全需要を滿たす米穀需給の調節については全く同感である、今後は台灣、朝鮮と一層密接なる連繫を保つて行く方針で、唯外地と內地との間には民度、風俗の差があるので必ずしも同等にはいかぬので不可分の關係あるに鑑み密接なる取扱を行はねばならぬ

獨、米洲にも進出 ドミニカ共和國內に 潛水艦根據地を設く

【ニユーヨーク二十二日同盟】チエツコ合併に續いてメーメル地方の回復要求等々ドイツの相次ぐ進出によつて全歐の政治地圖は今や根本的に改變されんとしてゐるがドイツの進出は今度は米洲にも飛火し、二十二日のヘラルド・トリビユン紙はプエルト・リコ島サン・ホアン發特電としてドイツはドミニカ共和國に潛水艦根據地を設けんとしてゐる旨、左の如く報道してゐる
サンドミンゴからサン・ホアンに達した報道に依ると、ドミニカ共和國はドイツに對し潛水艦の根據地を提供する協定を締せんとしてゐるといはれる、右協定に依るとドミニカ共和國はカリブ海に活躍するドイツの潛水艦に必要な燃料を供給することになつてゐる

京城鑛專 開校は四月から 八木學務課長語る

【釜山電話】半島唯一の鑛專として新設される京城鑛山專門學校の教授招聘交涉のため東上中であつた本府學務課長八木信雄氏は、二十三日朝の連絡船興安丸で釜山上陸〃のぞみ〃で歸城したが驛頭で語る
招聘の教授は校長外十一名で、秋田鑛專を初め東京、福岡に立ちより相談やら交涉をした結果大體候補者を得た、校長も決定したが名前は今發表出來ぬ、教授の數も十五年度には十六名に達へる豫定だ、學校はこの四月一日から開校するが教授の宿舍その他の關係上で實際の授業は中旬頃となるだらう、校舍は現在京城高工內の假校舍が殆ど完成してゐるが十四年度中に新築することになつてをり敷地は京城近郊の孔德町に決定してゐる、生徒は採鑛五十名、冶金三十五名、鑛山機械十五名合計百名で、この外に專修科生徒として八十名を募集することになつてゐる、これは中等學校卒業程度の者を一年間で速成しようといふので、本科の二、三年は現在の京城高工の一、二年生を移すので、高工の鑛山科は廢止となる譯だ

英製綿布に 關稅引下げ 印度政府に抗議

【東京電話】第二次日印通商協定は來年三月末を以て滿期となるので、外務省ではこれが改訂交涉を開始すべく準備中であるが右第三次日印協定交涉に當り、印度に於けるイギリス製綿布類の特惠關稅引下げ工作が行はれるのではないかと觀測されてゐたところ、印度政府は英印協定を改訂しイギリス製綿布に對する特惠關稅率を從來の從價二割五分乃至三割から、一割七分乃至一割九分に引下げを行ふに至つた、然し右イギリス綿布に對する特惠關稅引下げ內容に關しては未だ外務省に公電がないので、外務當局としては印度政府がかゝる差別的態度をとつたことに對し遺憾の意を表し、事實を確めた上印度政府に對し嚴重抗議する筈である

既定の方針に 毫末變化なし 廣東放棄のデマを粉碎す

中支軍發表

【廣東二十二日同盟】最近支那側では支那軍の廣東奪回說が信ぜられなくなつたのを察し、新しく日本軍の廣東放棄の說を流布し初め各地の支那人の間には不安の念を抱くものあると云ふに鑑み、右浮說を一掃し我軍の對南支態度を徹底せしむべく、二十二日左の如き報道部長談を發表した

今次 支那中央軍が盛んに宣傳に努めてゐたところの支那軍の廣東奪回說は最早今日は蒙昧の支那人間においてすら信用するものもなくなつたが、中央側ではこの情勢を察知し今度は手を替へて頻りに日本軍の廣東放棄說を流布し始め善良なる支那民衆の廣東復歸を妨害阻止せんとして宣傳に大童となつて居る樣である、これがため支那人はもとより外國人の間にもこの新手のデマ宣傳に引かかり疑心暗鬼を生ずるものもあると云ふ事であるが、この事については日本政府及び日本軍の決心は過去において屢々中央部より聲明された如く現在及び將來において些もその既定方針に變化なきは勿論である、從つて南支派遣軍においては既定方針に何等變更を加へられる事なく、永く兵を留めてこの

聖戰 の目的を十二分に貫徹するまでは一兵たりとも廣東の地より撤退する事は斷然あり得ない、軍は今や諸般の整備を完了し兵力及び裝備とも充實偉大なる戰鬪力を保持しつゝあり、次期作戰は驚異的活躍をなすであらう

快速部隊 奉新を占領

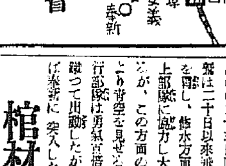

【〇〇廿三日同盟】我が快速部隊は萬進又萬進を續け昨日夜半安義西南方の敵據點奉新を完全に占領城壁高く旗の日章旗を翻した
【〇〇廿三日同盟】我が快速部隊は昨日夕刻安義を占領し更に息つく間もなく猛追擊を續け安義西南方凡そ十八キロの要衝奉新を確保した

【〇〇二十三日同盟】我が陸の荒鷲は二十日以來飛行不適の惡天候を冒し、修水方面より南進中の地上部隊に協力し大活躍を續けてゐるが、この方面の天候は二十三日より青空を見せるに至つたので飛行部隊は勇氣百倍二十三日朝續々出動したがその偵察によれば奉新に突入した我が精鋭部隊は早朝來既に奉新周邊の殘敵を掃蕩中にして奉新は完全に我が手中に歸してゐる、又他の步兵各部隊は前日に引續き追擊を續行午前七時五十分には安義北方六キロの下白田より南下し又他の一部隊は安義東北十四キロ嶺口に進出瀟水沿岸を破竹の勢ひで南進しつゝある

棺材山附近の戰果

【〇〇廿三日同盟】武寧東北方約五里の棺材山附近で我が藤村、成友、野口及び池田の各部隊は敵第三、第十六、第九十三、第七十七の四ケ師に屬する凡そ二萬二千の大部と交戰二十、二十一の兩日において左の戰果をあげた、敵の遺棄死體一、一〇〇、捕虜六五〇、鹵獲品チエツコ機關銃四四、小銃四〇〇、曲射砲一

青島大港を 第三國に開放 加藤總領事發表

【青島二十三日同盟】青島大港は來る二十五日より第三國船に對して開放することゝなつたが加藤總領事は本日聲明を發表した

松岡滿鐵總裁 辭表を提出

【奉天廿三日同盟】松岡滿鐵總裁は二十日政府に辭表提出、愈よ兩日中に正式發令をみ、後任は大村副總裁の昇格、副總裁に首席理事佐藤應次郎氏が何れも決定してゐる

參議會

【東京電話】二十二日の參議會は午前十時より首相官邸に開かれ町田、松岡、郷三氏を除く各參議出席當面の問題につき意見を交換した

人

◇吉岡三郎氏（咸興稅務監督局長）二十三日朝入城不知火旅館
◇小柳泉氏（光州稅務監督局長）二十三日朝入城不知火旅館
◇松井邑次郎氏（南鮮合同電氣副社長）廿三日朝入城不知火旅館
◇曾禰八百造氏（南鮮合同電氣專務）二十三日朝入城不知火旅館
◇島山造氏（咸南警察部長）二十三日朝入城備前屋
◇李源甫氏（本府社會教育課長）二十五日午前七時三十分京城驛發赴任挨拶
◇赤星鐵馬氏◇赤星五郎氏 二十三日午後六時五分入城朝鮮ホテル
◇井上良一氏（日本漁業會社專務）二十三日入城朝鮮ホテル
◇西原貢主計少將（朝鮮軍經理部長）新任挨拶のため二十三日本社來訪
◇西本計三氏（平北知事）廿四日午後三時廿分京城驛發赴任、なほ夫人は廿六日朝出發の豫定

時の錄音

日伊文化協定結ばる。
×
思へば、支倉六右衛門常長の昔から結ばれた緣ではある。
×
かくて、こゝにも東京、ローマ、ベルリン樞軸が生れたのだ。
×
ガツチリ組んだこの三大國の腕ツぷしを見ずや。
×
武寧戰線の戰果大に擧がる。
×
合泉街は既に占據したが、その次が楢林山とは、ふゝゝ、よく出來てやがる。
×
擴大に由來る大陸溝進大によし。一線への開放實に大によし。

花三世相（141） 村松梢風作 中一彌畫

上野總攻め（四）

左文治が顏を上げて見るとそれは猿橋武右衛門だつた。
「おゝ、猿橋か、やられた」
「鐵砲創か?」
「うん、脚を擊たれたからもう助からねえ」
「意氣地のないことを云ふな。こんな處で愚圖々々してゐたら命はないぞ、勇氣を出して逃げろ」
「いや逃げねえ、俺は討死の覺悟で彰義隊へ入つたんだから、此處から一歩も退くことはできないのだ」
「何だと、討死の覺悟だ?そんな馬鹿々々しいことがあるか、命あつての物種、惡いこたア云はないから何んとかして此の場を逃げろ」
「猿橋、貴公は惡黨だが、流石に友達なりやこそ逃げろと云つて吳れた。其の言葉を聞いて俺は貴公に詫びなけりや ならんことがある」
「何を云ふのだ、こんな處で」
「俺は、米津民次郎と貴公が、以前どんな惡事をしたか、何も知らなかつた。又、知つたところで拙者には關係はないことだと思つてゐた。すると過日稲下水で、貴公がお瀧を殺した時偶然行き合せ、貴公が米津に手傳つて稲葉甲斐守を鐵砲で擊ち殺したことを知つたのだ」
「惡い處を見られたとは思つたが、殺々惡黨仲間のおぬしだから、陰し立てすることもねえと、後で甲斐守殺しの顚末を話した筈だが、それがどうした?」
「ところが實は妙に入りくんだ譯があつて、甲斐守の一件は拙者に少し關係があるのだ。君も知つてるだらうと思ふが、甲斐守の息子の稲葉雅之助は尊攘になつて、」
「今ちやあ此の官軍の中 江戸へ來てゐるが、其 助に拙者は義理があつ 提守を殺した張本人は お瀧だが、お瀧は猿橋が殺してしまひ、鐵砲で狙擊した當の下手人は猿橋武右衛門であると、委細殘らず雅之助殿に知らしてやつたのだ」
「えゝ!何んだと、稲葉雅之助に俺と米津が親の仇だと教へたと云ふのか?」
「さうだ」
「キ、貴樣は、飛んでもないことをしやがつたな、口のうるさいお瀧を殺して了つたから、もうあの一件は闇から闇で俺も枕を高くして寢ることが出來ると思つてゐたのに、當の相手の稲葉雅之助にそれを暴露すとは何といふことだ、殊に雅之助の奴は今は羽振りのいい官軍、其の事を聞いたら草の根を分けても俺と米津を捜し出して親の仇を討たうと云ふに違へねえ」
「それア討つにきまつてゐる。猿橋、君も武士だ、潔く討たれて吳れ」
「ナ、何を吐す、誰が討たれるものか。萩原、貴樣が仲間の罪を暴くとは怪しからん奴だぞ」
「だからこの通り謝罪してゐるのだ、それでも殺され度ないなら拙者の此の首を打つて吳れ」
「畜生、いかにも勘辨成らん、生かして置けば何かの邪魔、萩原、貴樣の命は貰つたぞ」
「うん、さあ斬つて吳れ」
と左文治はおとなしく首を差し伸べた。
猿橋は刀を拔いて振り上げた。其の時、官軍の一隊がわあツと鬨の聲を擧げて間近く迫つて來た。

戰地でも! 銃後でも!
御便利な十回拂
定價十二圓より三百廿四圓まで カタログ規定書呈
理研光學のカメラ
東京・銀座（電・銀座三二二一）
理研光學寫眞機部

主婦之友 第一附錄 洋食と支那料理 三百種
一流先生の料理講習會に三百回出席するのと同じです
四月號 早く!! 賣切迫る 書店へ
▲講習會で先生に習ふよりよく解ると評判
▲一流先生の美味しく作るコツ發表大評判
▲毎日のお惣菜の心配がなくなつたと評判
▲御主人のお氣に入る お子樣の喜ぶ大評判
▲精力料理で一家中が健康になると大評判
▲材料が何でもできる日本一經濟的と評判
▲支那料理の美味さが初めて解つたと評判
▲氣のきいた惣菜がすぐ簡單に作れて評判
▲理窟なし誰が作つても美味しいと大評判
▲一家一冊!!學校では教科書になり大評判
皆樣!!早く美味しく作りませう。
第二附錄 染色法
これさへ知れば衣類の新調は不要と大評判!! 誰にも簡單にできて春の大流行!! 皆樣早くお染めください!!

料理講習會風景
大好評大附錄發行
結婚相談部新設無料奉仕
娘の結婚難を解決した體驗
重症の神經衰弱の實驗療法
肺病は養生で治る（醫學博士）原榮
白衣の天使の從軍日記
四大附錄添 定價五十五錢
東京神田 主婦之友社

由緒も尊き家寶を床し匿名の『金獻』

宮家拜領のカフスボタ・赤誠の將校未亡人

過獻金を獻納して國家のお役に立てませうと叫ばれてゐる折柄、廿一日午後五時頃龍山警察署内三角地派出所を訪れて十八金カフスボタン一組をさし出してお國に差上げてくださいと名前も告げずに逃げるやうに立去つた五十五、六歳の内地人婦人があつた、係官は全く感激して早速手續をとる一方この奇特な婦人の住所を調査したところ

漢江通り六番地蔭坂トクさん（）のカフスボタンは二十年前になくなつた亡夫重正氏の形見だつた、殊にそのカフスボタンこそは重正氏が歩兵大尉として〇〇勤務中特に恩賞を賜りした際に北白川宮家から拜領した由緒の品で同家では家寶として大事にしてゐたのであつた、しかしトクさんは非常時下の今日金獻納が國民としてお國につくす大切な道といふことに氣づき、斷然獻納を思ひ立ち去る二十一日彼岸の中日お寺詣の折み佛の前で夫の形見に別れの挨拶をして獻納の手續をとつたものであつた

蔭坂さんを自宅に訪へば語る

「もうおわかりになつたんですか、あわてぼうちの僞かたもので、ほんとにお恥かしい次第です、あれは主人の形見ですが、今の時節にお國のため役に立つと知ればさぞ主人も地下で喜んでくれることゝ存じます」【寫眞 蔭坂トクさん】

月給袋のまゝそつくり獻金 殖銀女給仕さん

京城漢江通り一三石工山崎米吉さん長女テツヱさん（一七）は先月から殖産銀行に勤めてゐる給仕さんであるが、廿一日はじめて貰つた月給八圓八十三錢を月給袋のまゝ國防獻金にして下さいと廿二日龍山署に差出した

新京を中心に鮮滿空の連絡

滿航の劃期的擴充

【奉天廿二日發同盟】滿洲航空會社では四月一日から定期航空ダイヤ改正を斷行することに決定、廿二日發表した、今回の改正は中央部と國境方面各線間の連絡の緊密化を主眼とし滿洲空路の劃期的擴張充實を圖つたもので、新航空路は

一、新京―チチハル―滿洲里―綏芬（一週間三往復）
二、牡丹江―勃利―密山（一週間四往復）

の二航空路で、國境增加航路はチャムス、黑河、漠河間の月二往復を四回、方正、チャムス、富錦間の週二往復を七回に增加、從つて新京を中心に北鮮、間島、北滿及び滿洲の全滿重要都市と連絡が可能となつたわけである、なほ擴充後の使用機はユンカース十人乘り、單六人乘り、スーパー六人乘りその他に優秀機を配屬すべく計畫中である

童心にも開く試驗地獄（けふ德壽校で）

出漁の先陣歸港

大漁旗靡して魔の沿海州征服

【清津電話】沿海州へ勢揃ひ出漁の先陣を承つて去る二十一日正午に出帆した第一分隊並に第三分隊の中、第三分隊第五祥和丸、第三東海丸、第十一公海丸の三隻が二十三日午前九時大漁旗を翻しながら歸港したが、同分隊の隊長第五祥和丸の田中船長は組合に次の如き報告を齎した

アスコルド沖合十五浬の漁場において投網前後二回で漁獲物は明太四百六十箱、鰊九十箱の水揚げを見た、二十一日午後六時三十分ソ聯飛行機一機が漁場上空を數回旋回の上ウラヂオ方面に飛び去つた

青年團を擴充

結成上の手續等を簡易化して銃後の報國に邁進

京畿道内には現在都市青年團七〇、農村青年團一六九、計二百卅九個の青年團が組織され、その所屬團員約一萬二千名に達し、時局認識の[illegible]、青年團結成以來一糸亂れぬ統制の下に非常時下銃後青年の意氣を示して產業開發、[illegible]、勤勞奉仕に皇國臣民として血みどろの活動を續けてゐるが、京畿道ではさらに國民精神總動員運動の徹底を期して聖戰遂行の重要任務達成のためその先驅たる青年團の擴充強化をはかることになつた

從來青年團を組織する場合必ず道當局にお伺ひをたてることになつてゐたが、それでは手數その他に不便があるので今後は各府尹、郡守の意志によつて組織するやう簡易化をはかり、來る九月京城に開催される日滿支青年交驩大會をめざして一層これが訓練指導に積極的に乘出すことゝなた

「一人一研究」の發表會 京畿道聯合青年團主催で開催

京畿道聯合青年團では管内各青年團員の指導項目の一つとして「一人一研究」を課題に、各自の經驗によつて產業開發上必要な研究をなさしめてゐたが、このほど京畿道[illegible]州郡州内團員の研究の結果が十三人から報告された、同研究の[illegible]作改良、稻熟病の豫防等何れも自ら長年の經驗による貴重な研究のなかに水不良地改良と題する排水不良の土の改良に關する極めて有效な研究をはじめ、養豚、叺、繩、稻[illegible]等で、道ではこれを一般に公開、三萬の全團員の參考に供し[illegible]とも協力半島產業開發にも資すべく、京畿道聯合青年團主催で卅一日午後一時から卅一日正午まで二日間、京畿道會議室で研究發表會を開くことになつた

暴利學用品に一肌を脱ぐ

京畿道當局も協力

新入生の樂しい四月、學用品の需要期を控へて、暴利をねらふ不正商人の抑制のため京畿道警察部では經濟警察課と協力、業者の自制心を喚起し、自治的に物價對策に協力させるため、初等學校用品の卸賣、小賣其他各方面の價格を調べ上げ各業者と協議の結果大體卸値格を決定、廿三日發表したこの價格は京城府の公定價格と略同じでその中にはそれより安くなつてゐるものもある、なほこの價格に違反したものは暴利として嚴重取締るほか、學生服、靴、帽子についても目下協議中である

杉村大使危篤 入院加療中

【東京電話】前駐佛大使杉村陽太郎氏は過般來慶應病院に入院加療中であつたが、病狀惡化し二十三日朝遂に危篤狀態に陷つた

我等の細川部隊長

山西に轉戰一年八ケ月 けふ武勳輝く歸還

支那事變勃發と同時に〇〇部隊を率い北支に出動以來、河北、山西に轉戰一年八ケ月、北支戰線に勇名を馳せ、我等が細川部隊長は[illegible]少將に進級、[illegible]歸還することゝなり、二十三日午後一時京城驛着列車で[illegible]、驛頭には軍、關係者をはじめ官民代表者の盛んな出迎へがあり、細川部隊長は[illegible]した精鋭の[illegible]せながら感激の面持で[illegible]の人々に[illegible]挨拶、直ちに朝鮮神宮に參拜をした【寫眞】京城驛頭の歡迎陣に挨拶の細川部隊長

中鮮清酒品評會賞狀授與式

【大田電話】第一回中鮮清酒品評會賞狀並賞金授與式は二十三日午前十一時から[illegible]で開催された、今回入賞品は京畿、忠南北、江原の四道に於ける昭和十三年酒造年度產清酒[illegible]點で、結果賞金付優等五點、優等五點、一等八點、入選十一點計二十九點に對しそれぞれ賞狀を授與した、優等受賞品は次の通り

優等（賞金）【金千代特號】京畿道京城府[illegible]酒造合名會社▲同【鮮鶴本號】京畿道仁川府[illegible]株式會社[illegible]商店▲同【誠鶴1號】京畿道仁川府[illegible]▲同[illegible]京畿道京城府[illegible]

沙里院の火事

けさミカド會館全燒

【沙里院電話】二十三日午前一時邑内目抜きのカフェーミカド會館から出火し約一時間で二階建洋館一棟を全燒して鎭火した、原因は女中部屋の炬燵の不始末からで損害約三萬圓、このため[illegible]

工事詰所燒く

廿二日午後十一時半ごろ京城府[illegible]朝鮮工作工事場清水組詰所から發火、バラック十坪を全燒、廿三日午前零時廿分鎭火した、原因はオンドル焚口の不始末

小火

廿二日午前八時十分ごろ、京城玉水町一六三[illegible]方から發火し、同家の藁屋根一部を燒失して鎭火した、原因は炊事場の焚火の不始末から

模型飛行競技會 五月七日擧行

帝國飛行協會朝鮮本部では來る五月七日京城漢江人道橋側河原に於て第一回模型飛行機競技會を開催することゝなつたが、競技は、甲種組立式（滿十二歳未滿の兒童に限る）乙種[illegible]（年齡に制限なし）の二種とし何れも滯空時間の記錄により競技する、參加希望者は次の方法で申込まれ度いと

一、參加申込方法（イ）往復葉書に參加の分類、住所氏名、年齡を記入して「遞信局航空課内帝國飛行協會朝鮮本部」宛に申込むと（ロ）返信用葉書に參加番號を記入し返送する（ハ）競技當日右番號を參加章とす

舌の冴えた板場

無錢飲食あの手この手

天衣無縫の無錢飲食家が本町署に擧げられた――長崎縣生れ住所不定無職前科一犯板場山口源之助（）は去月二十一日京城本町おでん屋サヽナミに現れて「僕はつい近所のカチドキやおでん屋の主人だが、女房が病氣でゴッタ返してゐるうちやつて來た」[illegible]

「私は三[illegible]旅館の旅客だが金は明日宿へ取りに來て呉れ」と十二圓五十錢の[illegible]、千代本樓で二十一圓九十錢を無錢遊興して逃げ出したが[illegible]本町署に[illegible]となつた

池田の甘栗

名譽の戰死者

室谷部隊 步伍長 中山武二郎（島根縣）▲步上等兵[illegible]（京都市）▲步上等兵增田[illegible]（兵庫縣）

岩切部隊 步上等兵[illegible]次郎（高知縣）

三人組の[illegible] 僞造に判決

昨年の春ごろから秋にかけて[illegible]、元山、[illegible]、加平、金城、華川、楊口等に持ち廻り何れも夜間に使用した不屆者[illegible]外二名にかゝる通貨僞造事件判決は二十三日京城地方法院において言渡しがあり[illegible]

大阪中等教員視察團來社

大阪府内各中等學校教員視察團二十四名は二十三日來社一時間にわたり本社を見學、同四時十五分京城發で北行した

二十三日朝の天氣概況

高氣壓は黑龍江上流域に滯留するものの外朝鮮から東支那海を掩ふものがあります、稍々優勢な低氣壓は北海道と關東地方の沖合にあり北東又は東北東に進んで居り又黃河流域にも弱い低氣壓が二三發生して居ます、天氣は朝鮮は西鮮が曇つてゐる位で他は風弱く快晴で大部分晴れましたが日本海側は曇、南又は雪模樣の所もあります滿洲は中部が僅かに晴れてゐる位で他は曇り支那は一般に晴れとなつてゐます、鮮内の氣溫は平年に比べ北東部が二度内外高目の外一度乃至四度の低目を示してゐます

春をバラ撒く音樂自動車 花王石鹼宣傳班

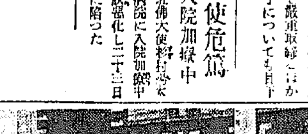

きのふけふ花曇りの京城の街から街へ愛國行進曲などのメロデーも明朗に走りまはつてゐる愉快な自動車がある、東京の花王石鹼本舗長瀨商會のレコード自動車で、乘組員は運轉手ぐるみ三人、オレンヂ色の車體にスピーカーをつけて走[illegible]

天氣豫報（21日）

地方	風	天氣
京畿・忠南北・黃海	東乃至南の風	大體は曇りだが所によると雨がふる
全南北	北東乃至南西の風	初めは晴後に曇
慶南北	北乃至東の風	〃
平南北	〃	一般には曇りだが雨のふる所もある
江原・咸南	東乃至南の風	初めは晴後に曇
咸北	北乃至東の風	〃

仁川の潮時（24日）

	午前	午後
滿潮	[illegible]	[illegible]
干潮	[illegible]	[illegible]

京城地方【今晚】雨【明日】[illegible]
仁川地方【今晚】雨【明日】[illegible]
京城溫度（二十二日）最高[illegible]度（二十三日）今朝六時零下[illegible]度

今晚のラヂオ

六時唱歌（洞名）小島政[illegible] 思ひ出、支那夜曲 十分國民歌謠[illegible] 時五十分講演（東京）[illegible] 七時四十分 歌舞伎 アキ子[illegible] 九時五分（[illegible]）浪花節 宮川松安

日本勸業證券株式會社 京城支店
京城府南大門通一丁目
電話本局四〇四五・四四番・振替京城二九七番
四月一日抽籤 割增金三千圓附 割引十回 割引十一回

そこひ目
眼科専門醫院

工員募集
機械組立及修理工 工員貳拾名急募

京城府岡崎町 野崎肛門科 入院隨意 院長野崎原

京城商業實踐學校 生徒募集

贊化病院 京城府明治町一丁目 内科 小兒科 古城憲治

アラハタ ママレード 爽やかな風味 美味しいジャム

空襲 愈々封切迫る！ 黃金座

慰問袋には
何品によらず戰地で不自由なものですから何でもよい筈です。だが兵隊さんに喜ばれるのはイマツ服地が一番です……

テイチクレコード
軍國歌の 玉將 滿洲娘 森の石松 大陸の快男兒 湖畔の軍刀 身代り警備

Columbia
旅情の歌 我を呼ぶ春 支那の夜 誰も知らない 母の歌 愛染かつら
どうです！コロムビア時代はレコード

ポリドール 四月新譜
新討匪行 心の子守唄
ほんとにほんとに御苦労ね 山中みゆき
國境線萬里 若き日の歌 おもひで日記 櫻ばやし さくら月夜 勇猛戰車隊 快速騎兵隊 G線上のアリア
いろは文字歌 海南島上陸の歌 海南島攻略の歌
行進曲「軍艦旗」 行進曲「空軍の威力」
スエングランド集 ホリドール輕音樂集
フルトヴェングラー傑作集

地方綜合版

趙澤元舞踊會

【新義州】府軍事後援聯盟では廿六日午後七時から半島生れの世界的舞踊家趙澤元氏を招き、出征軍人遺家族慰安の舞踊會を催す

市場移轉問題で 議場殺氣立つ

第四日 緊張の光州府會

【光州】通常府會第四日は廿三日午後一時十五分開會、南浜仲議員等から緊急動議を提げてみる既設市場を移轉新設するとは將來用地買收に當り府民の經濟的に相當の影響を及ぼすのみならず距離と場所柄移轉後は寧ろ一般府民に不便が多く移轉を必要とする理由が奈邊にあるかと質せば

西古內務課長 目下御造營中の光州神社竣工の曉には神域を擴張することになつてゐるので神社境域の維持上神域に近接してゐるのとまた現在の市場では狹隘を感ずるためこれを移轉させ、伸び行く光州にふさはしい市場として十二萬圓の移轉新設費を計上したのである

岩橋議員 體驗維持のため取除いた市場跡地が賣却後またも料理屋の如き營業を目論むものが出來ないやうに特殊制と協力してこれを抑制するだけの對策があるか

西古內務課長 跡地賣却については府會側で十分考慮すると答へれば岩橋議員再び起ち〝府はこれを抑制する權限を持つてゐるか……〟と詰め寄り次いで設置に立つた宮崎議員依然と起ち市場移轉は果して府民のためか否かを喝破、引續き推富原議員、神社總代、神社擁護維持上、市場及び神社前の店舗は不潔極まると前提して市場移轉と共に運動場移轉の早急實現を要望すれば、李采頎議員〝市場不潔〟を反駁、光州市場が神聖な神社に接近してゐるからこそ公平賣近な商取引が行はれ一年に約二萬圓も神益をあげてゐる……〝私は市場移轉の要否を色眼鏡で見る〟と反對を絶叫すれば難波府尹〝その色眼鏡とは〟と反問、次いで西古內務課長起ちて神域擴張に承認協助した府會議員中の神社總代が今になつて市場移轉を反對することは諒するに府尹を〝斯論してゐる〟ること、痛論、一同緊張して水を打つた如く靜まり返つた中に與野、宮崎、田中議員何れも市場移轉に反對意見を表し更に宮崎、李采頎議員〝斯論云々〟を詰問、朝鮮人議員また非常に緊張した情勢を呈し〝市場不潔〟を蒸返して幾多波瀾曲折を經て三時二十分休憩、三時二十五分再開、坂口議員の動議に依り問題の市場移轉新設費は先づ府尹の具體的內容説明を聞いた上質問することとなり

難波府尹 市場移轉新設が實施された曉には各方面に影響することが多いことは萬々承知してゐる府當局としてもこの議案の實施することは困難で甚だ苦しい上程すると共に私は辭表を懷にしてこの議場に臨んだのである、光州神社竣工の曉には神社の近隣となるので神域の擴張、町の美化を圖ると共に市場を擴充して府民の福利增進を企てここに提案したのである、移轉先は現在の場所から遠く離れずこれと共に運動場をも移轉擴充することになつてゐるがこれに伴ひ當然光州川の護岸その他の工事も必要になつて來るのでその方の財源も考慮してゐるが府當局は決してこれに依つて不心得のことをしようとするのではない、どうか諒解をお願ひする

ここで自論を變更して問題の市場移轉新設費の質問を一應打切り、歲入全部を上程、尹、岩男、榮地各議員から夫々質問あつて四時二十五分散會した

西本、美座新舊平北知事 廿四日平壤で事務引繼ぎ

【平壤】退官する美座前平北知事と新平北知事西本計三氏の事務引繼は平壤鐵道ホテルで行はれることになつた、西本新平北知事は廿四日午後八時一分平壤驛着「のぞみ」で入城、美座前平北知事も同日午後十一時廿六分平壤驛着「ひかり」で來壤、事務引繼ぎを行ひ、西本知事は廿五日午前七時廿八分平壤驛發列車で一路赴任、美座流石氏は同日午前十時七分平壤驛發列車で南行する【寫眞（上）西本（下）美座前平北知事】

美座氏を送る美はしい風景

【新義州】退官の美座前平北知事美座流石氏は廿三日午前十時道知事會議室で職員四百名をはじめ府內の官公署、學校代表を前に退官の挨拶を述べ、これに對し一同を代表して關口內務部長は美座氏在任中の功績を讃へて惜別の辭を述べ去る人送るもの共に美はしい惜別情景を描いた

なほ美座氏は廿四日（既報二十二日は誤り）午後六時四十分發奉天行列車で新任、平壤で新任西本知事と事務引繼を行ふが、西本知事は廿五日午前十一時府にカリで着任の豫定

都市の繁榮策として 企業熱が最も必要

古市府尹、府會で滔々と一席

【大邱】府會第三日目の廿二日は午後一時四十二分開會、豫算案の第一讀會に入つたが例の問題たる飛行場設置補助金問題をはじめ七星町踏切工事、工業學校設置、產業促進と工業研究所設立等府民生活の緊要な問題が俎上にあげられたその主な質問應答次の通り

金完燮氏 國防獻金獎勵方法としてこれが財源捻出方と府吏員の優遇策如何

田淵內務課長 先づ府民の消費節約によるの外產業開發と助長に特に充分な考慮を拂つてゐる、府吏員の優遇問題については豫算の許す範圍內で行つてゐる、殊に下級吏員の昇給については昨年以來着々と實施してゐる

本多眞線氏 七星町踏切のガード工事はどうなつてゐるか

古市府尹 實情を具して本府に本年度實施すべく補助申請したが鐵道局と內務局との連絡が充分とれてゐなかつたと見えて豫定においては遺憾ながら落ちたしかし十五年度においては優先的に本府の補助がとれることとなつてゐるから來年春から秋までには施工出來ると思つてゐる、地下通路の方は鐵道當局と折衝を行つたが今のところでは何等具體化を見ない、町區域整理について行ふべく考へてゐる、七星町住民から昨年陳情のあつた現踏切の交通施設については種々鐵道當局と折衝中、右踏切ガード工事の工費は鐵道所有地の工費は十五萬圓、取付道路工費廿八萬八千圓でその三分の一即ち九萬六千圓が本府から補助を仰ぐものであるその分は鐵道工事と共に鐵道局の手で實施してくれることになつてゐるから府としては幹線道路の取付工事を行ふもので東部東雲

池本猪三郎氏 飛行場設置補助金の三萬圓は必ず貰ふか

古市府尹 道會議員である廿哥議員から要求もし且つ今年の道會に建議案として提出採擇されてゐるから速かに補助されるべきであらうと思ふ

池本猪三郎氏 府は農會を設置する方針であるか

古市府尹 現在まで進捗してゐないが設置すべきが至當であると思ふ

邊捨藏氏 中小工業都市としての積極的施設として工業學校設置如何、農倉設置について明朗を缺くが如何、都市計畫による土地收用問題如何

古市府尹 先づ工業學校を設置する前に如何にせば大邱の繁榮を促進し得るかを考へねばならぬ問題であると思ふ、港灣設備と豐富な港源を有する他都市に比して大邱は十七萬といふ人口を有する大都市となりながら甚だ不利な立場にある、他の港灣都市は稅收入がどんどん增加してゐる稅收入によつて府政を運轉してゐる以上先づ稅收入の增加を計らねばならぬ、それには第一に產業方面の發展に待たねばならぬ、利廻りよく安全な土地經營者が先づ多少の危險があつても大いに企業方面に乘出すことが望ましい我が大邱の繁榮策としては之等土地の者の企業熱が最も必要である、工業學校が中小工業促進の機關とはかりけいへない、先づ產業工業の發展から始めねばならぬと思ふ、勿論施設を要求するのは一方これが負擔は覺悟の上だとは思ふがこれが工業學校一つ設置すれば臨時費として七、八十萬圓を要するが漸く百餘萬圓の府豫算で賄つて行かうといふ現在の大邱としては恐らく不可能のことであらうと思ふ、農倉問題は府豫算關係であります、都市計畫は百年の大計によつて樹てられたもの故これがために土地所有者は多少の犧牲は止むを得ないと思ふ

坂本俊資氏 地元產の棉花綿業を原料として製造される繊維工業について何等か施設を考慮されぬか、そうすれば大邱の工業を促進すると共に地元商人による需要供給の圓滑並に府の繁榮に及ぼす影響も大きなものであるし又工業研究所の擴充も考慮されたい

古市府尹 綿田關係等充分研究を要するものと思ふ、工業研究所施設については僅かな補助では充分な目的は達しられぬから、どうかと思つてゐる

寫眞 初日の大田府會

備品費に喰ひ下る

大田府會、聊か低調

【大田】第十九回大田府會は廿二日午後一時四十五分開會、出席議員二十四名、缺席四、渡邊、稻田虎次郎兩議員、議事に入る前に先づ默禱を捧げ、次いで野口府尹の時局講話に、戰死勇士に對し一分間默禱、次いで第一線陸海軍最高指揮官宛に感謝電報を發することを決議した後、野口府尹の約三十分に亘る府政一般に對する施政方針演説あり、終つて第一號議案十四年度一般經濟歲入出豫算案を上程、銳意審議に入らんとするや、外山議員早速府尹の施政要旨を捉へて、市街地計畫に關する方針が示されてゐないのは遺憾である、現在の大田に於てこれ以上の重大事はないと詰め寄つたので

野口議長 市街地計畫事業については目下計畫の準備を進めてゐるに過ぎず、今後具體化に伴つて臨時府會に諮りお話し申上げたいと輕く一蹴し豫算案を上程、早坂內務課長から約四十分間に亘り豫算編成の概要説明あり十分間休憩午後三時十五分再開、議員側の希望により第一、第二讀會を一緒にして讀會を續行、會議費は異議なく事務費に移り、早坂內務課長詳細に説明、湯淺議員から府職員の優遇法について質問

野口議長 なるべく優遇する方針である、なほ昇給期を早めるといつた方法も考へてゐる

外山議員から『豫算書に、もう少し詳細な説明を記載して貰ひ度い、備品費一千四百圓といつたい何を買ふのか、多過ぎはしないか』と質問

早坂內務課長 豫算書式は決つてゐるので書類に詳しく示すことは困難である、必要であれば讀み上げてもよろしいと答へ、各議員から議事進行を連發するが外山滿右衞門、武井議員らも納まらず

帝國議會でも備品の目錄はハッキリしてゐる、この説明書では理事者として不親切ぢやないかと執拗に喰ひ下るので議場は却つて爆笑を誘ひ、早坂內務課長をして「紙、鉛筆、インク、茶碗何個……」等々の説明させ、まるで見世物に等しい質疑を連發

藤野議員 職員の給與が少いため生活の安定を缺くやうなことではいけない、他の地方では往々不正事件等がある、もつと職員の優遇を圖つてはどうか、この點特に御留意ありたい、給料が安いために府の土木事業などもなかなか捗らないのではないかと思ふ、現在の土木係を府土木課に昇格する意志はないか

野口議長 弁が土木關係であり、土木課の新設を願つてゐる、或は新年度から實現するのではないかと思つてゐる

金大英議員 下級職員など物價高の折柄生活に困つてゐる、府の雇人等ももう少し優遇してほしい、生活に困れば自然惡事に走る結果を招來する

これに對し府尹、內務課長から善處する旨の答辯があり、次いで石光議員から職員の能力增進について物心兩方面から希望意見開陳

佐々木議員 燃料、油代の使用が昨年より增加してゐるのはどうした譯か、消費の節約を強調する折柄にして誠に遺憾である、常に理事者の行動はわれわれ府民の模範とならねばいけない

早坂內務課長 御説の通りで、府職員もその信念を以て臨んでゐる、內容を申上げると使用量に於ては前年より著しく減少してゐる、然し物價高と總合の擴張などによつて金額は多少增加してゐる、自動車のガソリンであるが止むを得ない場合以外は一切自動車に乘らないこととし、昨年の八十三罐を七十罐に減少してゐる

と答へて午後四時十五分第一日を閉じた

土木費で持ち切り

泥試合も交つて釜山府會賑か

【釜山】府會第三日は休日明けの廿二日午後一時十五分から開會、出席議員三十名、缺席六名、前日に引續いて第二讀會の審議を續行、戎、大矢、加藤各議員交々道路費に關聯し、府內橋梁補修、大橋通り舘町山等に於ける危險箇所の施設の急施方を叫んで明朗市街の出現を要望、西岡土木課長答辯方を答へ、顧震玉、金在俊議員は道路、橋梁修繕費に就て質す、久市自議員は土木事業の根本方針と現在地帶の斜面地に對する理事者の施設方針を尋ね西岡土木課長一手に答辯を引受けていちいち詳細懇切な説明に當り土木費款目を俎上に、田、山內議員は土木費款項目中の俸給（吏員技手給一名）計上の不可を説きこれに關聯して港灣係の獨立存在の無意味を叫んで港灣係の土木課所屬包含の機構改革を强調、土木費俸給項目の計上を指して「事務費の增大をゴマ化さんとするインチキ手段だ」と舌鋒鋭くきめこめばこんどは桐岡議員起つて「港釜山發展のため港灣係の存在は當然過ぎるほど當然だ」と與議員を激發し池田議員の言葉尻を捉へて反對意見を一とくさり試したてた上、答辯に對する土木課長の弱さを駁捉したので議場ピンと張りを見せ、この間取消し問題で池田、桐岡兩議員の間に泥試合を演じ、騷々たる裡に矢野府尹「雅量を持つて……」と苦笑しつつ池田議員をなだむれば騷然たる裡に池田議員ブツブツと低聲で不平をこぼしつつ漸く着席、かくて土木費、港灣費を結局原案通り承認して一旦休憩に入り再開後傳染病豫防費、救濟費で質疑應答が繰返された後、異議なく通過、午後四時四十分第三日を散會した

同府會は近く改選を控へた現府議會にとつては所謂〝お土產府會〟であるだけに關係から各議員によつて展開された質問戰にも對選擧意識が濃厚に盛られるのではないかと觀測する向もあり府民の興味をあつめてゐる、しかして大稻新府尹は府會議長として初經驗であるこの豫算府會において如何なる手腕ぶりをみせるかも注目されるところで府會劇の開幕は珍らしい緊張した雰圍氣のなかに迎へた

呆氣なく幕

第一日の新義州府會

【新義州】十四年度豫算案その他重要案件附議の新義州府會は廿二日午後一時四十分開會、出席議員十六名、先づ井本府尹の挨拶と豫算案編成の大綱説明あり、終つて緊急動議を提出、成立して一同起立、默禱を捧げ感謝電は議長に一任と決定、直ちに第一號議案十四年度豫算案を上程、佐々野內務課長の豫算案の説明あつて一旦休憩、三時二十分再開したがこの時小川議員より「本日はこれにて打切りたい」との動議を提出滿場贊成して呆氣なく第一日は散會

記者席から

新義州府會、西鮮の道廳所在地としては殿りを承はつて廿二日漸く開幕、府尹としての豫算編成は初項で、ここで宜しくお手並拜見致したい◇海州、仁川など、相當府會もお賑やかだつたやうだが、サテ新義州ではどうか、鬼が出るか、蛇が出るか、何分議員の改選を控へてゐるだけチョット無氣味でないこともない◇それとも閉會してからボツボツ登場者があり、結局死亡、辭退の出現は良好だが、それにしてもサスガ再出馬を豫想される議員の出馬は良好だが、それにしても閉會第一日から漸く議事規則による定員に達したとは少々ナサケない◇田、白井、金永鎭、岡本の諸氏となつた、改選期を控へてゐるだけに特に記して府民の參考に資する所以◇府當局側の豫算案説明あつて休憩、約一時間を休んで再開せんとすれば議長に卒あり『も少し今ず懇走が出るさうですから』そして議員壽司の分配、食つて漸く再開すれば『これで散會したい』と拍手あつて第一日は幕、この分では鬼か蛇かではなく、出るのは壽司程度らしい

枯木に花・羅南の春雪

【羅南】枯木に花が咲いた……といつても別に〃花〃ではありません……彼岸は過ぎたといふのにこの北鮮は又しても雪廿一日夜から二日の朝にかけて羅南地方はすつかり雪化粧をして……溫度は零下八度……春へのシグナルは雲島に寫眞を掲げません……しかし〃これが名殘りの雪だらう〃と北鮮人はせめてもの氣休めにそんな事をいつて春を待つてゐます【寫眞＝羅南の春雪】

まだ遠い北鮮の春

黃草嶺には積雪三尺

至るところ交通杜絶電信不通

【咸興】〝春來りなば遠からじ……〟との成語があつたかどうか、とも角春を惜しむ南鮮の花便りが、一しほ戀しく思はれるところ、咸興は廿一日夜來の降雪で一面白一色の銀世界と化した觀を呈してゐた杭木には機に白花が咲亂れ、風の間にくとび散る風情はさながら落花そのものだ◇おまけに道保安課に入つた情報によれば、長津の黃草嶺には三尺餘も積つて交通が杜絶、しかも新興鐵道、赴戰高原インクラインは吹雪で運輸不可能といはれ、北鮮の春はまだ遠い

滿浦線の列車 悉く立往生

復舊までには二、三日

【平壤】滿浦線奧地一帶には廿一日夜來突如季節外れの大吹雪が襲來して熙川、妙香山間の電信電話とも不通となり、同區間の列車運轉も不能に陷り廿二日午前四時五十分熙川發の初列車第八〇四列車が定時より二時間も遲れてやうやく平壤驛に到着した、原因は吹雪により電柱切斷、通電によるものと見られてゐるが、これにより滿浦線の主要列車は悉く立往生、復舊は少くとも二、三日は要する

忠州郡本春の植樹 百六十六萬五千本

【忠州】非常時局國策に備へ忠州郡では從來に增して一層山林愛の思想を強化鼓吹し指導獎勵方針も一段と積極化すべく本春の植樹計畫を樹立の上去る十六日午前十一時郡會議室で苗木配布に關する打合せ會を開催、左記の通り未曾有の大植林工作實施を決定した

落葉松廿萬本▲朝鮮松二萬三千六十本▲赤七千九百本▲桐一千本▲櫟七萬本▲栗七萬本▲山櫻八千本▲胡桃一千八千本▲計三十九萬七千九百六十本▲この外農用林地及び造成地にはあかしや、漆類等適地適種百二十六萬七千四十本▲右總計百六十六萬五千本也

職業補導銀談

【平壤】除隊者及び遺家族の就職に好成績を擧げてゐる平壤職業紹介所では更に銃後の固めを一層强化する意味で四月上旬、在鄕各部隊の聯絡部員と會合懇談を行ふことになつた

元山府會は廿五日から

【元山】新年度豫算を議する元山府會は廿五日から向ふ三日間にわたつて開催に決定、既報の通り新府會に上程される十四年度總豫算額は百六十二萬九千六百七十圓といふ空前の尨大さを示し從つてこの大世帯をめぐる府會は相當に

痘魔再び躍る

全南當局防疫に必死

【光州】一時猖獗を極めて當局はじめ一般を戰慄させた莞島郡所安面の天然痘は漸く終熄したと安心したのも束の間、またもや十里に一名づつ眞性患者が發生、全南當局ではその撲滅に必死

合格おめでたう

金海農業學校

金坤大、金昌鎭、崔鎭祖、河啓植、朱孟東、金斗星、李相球、崔晋容、李東春、朴坪愼、鄭銀烈、金乘先、李倫雨、閔錫基、安源洙、金讚吳、許泌、文武相、李祖淑、孔用煥、金顯律、李炳華、奇宇坤、玄武廷、許南兆、朴鍾大、河永鶴、河永奎、金永稷、申永淳、尹聖德、許盛恩、李雅師、馬淑海、安孝吉、裵基喆、許秦吉、朱裕元、申日浩、金永淑、崔聖敦、梁瑞道、金興烈、李鍾暉、文漢述、權木彰一、朴敬根、安炳敏、金鐘大、許征、金順會、名倉喜一、李永洙（以上五十六名）

井邑農業學校

李炳熙、李康秀、柳貞衡、申時均、河基潜、柳孟老、姜誠秀、大塚修治郎、康泳來、許基、李昌根、安藤昭二、辛春圭、金貫燮、洪淳道、朴東哲、金仲寅、金奇中、李承宰、李玉鉉、崔萬洙、岡崎賢二、韓振錫、楊在昌、朴根枝、東泰洙、趙在錫、南廷植、吉東燮、林基哲、金炳昭、崔南烈、李承勛、盧舜煥、朴贊惠、吳慶昌、申鉉晶、黃仁玉、許相烘、李彰熙、金宗泳、金聖基、張元翼、芹澤忍太、高永德、金永珠、劉森茂、金允在、梁仁淳、梁禎會、朴禧來、金致植、柳鍾圭、李實儀、金幸斗（以上受驗番號順五十五名）

全鮮菓果大會

【慶南道】菓果同業組合、產業組合共同主催第二回全鮮菓果大會は五月中旬頃盛大に開催することとなり、目下着々準備中である

全北辭令（廿三日附）

南原農蠶學校教諭 中村順介
命全南州出向
沃溝農民學校 渡邊幸行
命玉山公立普通小學校勤務
道囑 平山岩吉
命南原郡在勤
命產業課、農務課勤務

三共 SANKYO

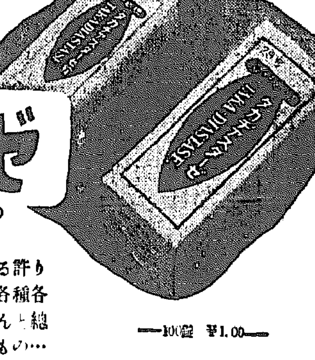

趣味と學藝

中村直人氏筆

蠻人學校（下）

ナチス下ドイツの教育への抗議

田花爲雄【京城帝國大學法文學部教授】

先日丸善書店からの見計品の中にエリーカ・マン著「蠻人學校」（スクール・フオア・バアバリアンズ）といふのを發見した。豫期しなかつたものだつたので、眼をこすつて物を見る氣持でそれを取上げたのであるが、直ぐ「さもあらう」と頷づかれて今度は當然豫期して居つたもののやうな氣持になり、一寸妙な體驗をした。本書はドイツの教育を取扱つたものである。此事は本書の副題目の「ナチス下の教育」の表記が既に物語つて居る。いやそれ所ではなく表紙圖案がハーケンクロイツ旗を素地として紅線の中に描かれた數册の本を見せて居るのが既に之を直覺せしめるのである。

英語で書かれてあるところから判じて、本書は所謂「ジユーヨーク」たるニユーヨークあたりのジユー的雰圍氣から生れたものだらうと解する人があつたとしても、それは極めて自然なことであらう。確かにユダヤ人たちは今のドイツを眞に野蠻以下とさへ思つて居るに相違ないのである。

但しユダヤ人のことは暫く措くとして、一體西洋人は、我々では使用を遠慮するかと思はれる程の此の「野蠻」の語が非常に好きらしいのだ。ルネツサンスの所謂人文主義者達は當時流行のラテン語は野蠻だといひ、十九世紀のドイツ人文主義者は所謂「教養」されない者は野蠻の語を以て輕蔑されて居つた。但しかうした嬌傲な用語が人心を惡化せしめずに濟むものでない。ルネツサンスでは人文主義者同志ですら仲が惡かつた。ドイツでは教養上の階級對立を生んで、それが社會觀惡化の一因をなして居る。ナチスの所謂國民革命の持つ意義は多いが、此の教養的階級對立の解消もその一つなのである。然るに教養的階級對立の解消に到るの道は改訂されたる人間觀を通過する。その思想でいはれる人間は教養の尺度で測られ、所謂「イデアールメンシユ」「理想人」ではないし、況んや「野蠻人」ではないのである。だからエリーカ・マンたちが野蠻人を以て呼ばうとするのは無論一つの獨斷な偏見の外の何物でもあり得ず、善意に解しても惡質な誤謬であつて本書はその表紙圖の象徴するやうに正に喰はせものであらう。

本書の緒弁文によるとエーリカ・マンはノーベル賞受領者トーマス・マンのお嬢さんで、彼女の生地は南ドイツのミユンヘンであつた。此の父親が本書に寄せた序文によると、彼女は父の旅行の常に伴侶であつたし、ドイツ語だけしか話さない父の爲に通譯の役を勤めたらしい。本書を書き上げたのはニユーヨークの市の中心の小さいホテルに於いてであつたが、丈に頭つてスウイスの避サルツブルクの古い町に滞在した折に、ミユンヘンから來たドイツ人婦人と內密に會見してその不平を聽く。本書は此事を前奏曲として所謂蠻人教育の全記を展示しようとするのである。

一體ナチスに於いては改訂されたる人間觀によつて思想追求でいはれる人間は「全きドイツ人」と名付けられる。これの造成が教育の任務なのである。ヒツトラー著はす所の「我が闘ひ」は既に此事をのべて居るのであるが、エリーカ・マンも同書からそれを引用しゐるところでナチスは一國一黨を主張し之を實現した。從つて政治的にも思想的にも修養的にも教化的にも、文教育的にもドイツはナチス化した。だから全きドイツ人とは別言すれば全きナチ（ナチス人）である。エリーカ・マンはこれが不平なのである。では改めて言つて、ドイツ教育の目的が全ドイツ人の育成であつてもいけないであらうか。國を變へて言つてみれば、アメリカ教育の目的が全きアメリカ人を造成することであつてはいけないのであらうか。これについてはエリーカ・マンは直接には何事も言つて居ないつまり斯ういふ問題には氣が付かないのでもあるらしいが、併し又、斯ういふ風に考へることそのことがどうやらお嫌ひらしいのである。

不連續線

卒業生へ

女學校を卒業して嬉しい。

中學校を出て嬉しい。

今までは、規則々々で縛られてゐたが、もう、これからは大手を振つて映畫館へも行かれるし、喫茶店へも出入が出來る。

さう思つて、卒業式の濟んだその日の午後から、大ツ平に行く者はないだらうか。

去年、私の知つてゐる女學校卒業生で、一日に映畫館を三つも見て廻つたら、翌日は、もう行くところがなくて困つたといふ話がある。

…頃に、中學校を出た途端に喫茶店といふ喫茶店に入り浸つて、夜遲く歸つて來る者のことを聞いた。

中學卒業生の場合は、すぐ頭髮を分けたくても、さう早くは伸びないが、女學校卒業生たら、すぐにでもパーマネント・ウエーブがかけられる。

だからといつて、早速、美容院へ行く者はないだらうか。

これは、彼等や彼女等に對するイヤがらせではない。

よく考へるべきことである。父兄もまた、考へねばならぬ。そして、考へるだけでは駄目である。

童寶藝術展開く

けふから三越五階で

第二回童寶藝術展覽會は廿三日から三越五階ギャラリーで開かれて、今回の搬入點數は百二十五點、無鑑査五五、賛助出品一二〇、受鑑査六〇であつたが、入選は次ぎの三十六點となつた（寫眞は童寶展の會場から）

▲夜途（笠井かほる）▲ハイハイ（赤兒）（同人）▲夜去子（神山君惠）▲競技の護り（小野しづゑ）▲里かえり（松村竹子）▲なわとび（野中賀子）▲子取ろ（同人）▲お遊び（大和薬夜）▲春（北岡ヨシ子）▲辻音樂さらひ（佐藤トシ子）▲遊春（同人）（青木ミツ）▲花嫁（金井房男）▲狂亂（岡本房男）▲靑磁（同人）▲靜夜（同人）▲內房（同人）▲青空（千葉房男）▲人形つかひの妻（松田せつ子）▲鏡獅子（同人）▲雨もよい（同人）▲夏の朝（同人）▲易者（渡邊光子）▲竹馬（落りそ）▲弓（同人）▲お人形（同人）▲鏡獅子（白石）▲自像（同人）▲沈壺（同人）以上人形　お人形（柴田倫子）以上日本畫　▲手かがりまり（白坂イシ）以上玩具

たほ入賞者氏名は次の通り

優秀賞　「風の日」坂井君惠（推）

奬勵賞　「ハイハイ」（赤子）笠井かほる　「夕陽」渡明子（推）　「會心」野中智惠子（推）

佳作賞　「靜夜」岡本房男　「夏の朝」古川靜子　「易者」渡邊光子

バツクミラー

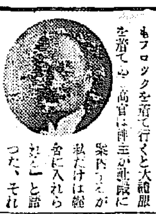

昭和七年ごろから續いて本府の高官連の間で城大の藤塚鄰さんの漢籍講話が開かれてゐた、この講話の論語中にある禮裝云云の事から藤塚さんが「大禮服も燕尾服も持つてゐないので、朝鮮神宮の祭典儀式に參列の時もフロツクを着て行くと大禮服を着てゐる高官は神主が社殿に案內するが私だけは繩の中に入れられない」と語つた、それを聞いた人達がそれではといふので、藤塚さんに大禮服を贈ることになり、當時既に退官してゐた今は亡き前京畿道知事米田甚太郎氏が、自分の大禮服を翌日藤塚さんの家に屆けた、古い話だが、現に城大教授の中で總長を除いて大禮服を持つてゐるのは藤塚さん唯一人である

トーキー音樂について・話を聽くの會【1】

音樂は伴奏でない

出席者
伊藤宣二氏（松竹大船音樂部）
李鍾泰氏（李王職雅樂部）
鈴木美佐保女史（李鍾泰氏夫人進明高女教諭）
金管氏（音樂評論家）
李創用氏（高麗映畫社プロデユーサー）
金駿泳氏（作曲家）
寺田本社學藝部長
【朝鮮ホテルにて】

【寺田】今度朝鮮鐵道局が大船に委囑して製作中の觀光映畫「冬の朝鮮」に使ふ音樂の作曲に東京から伊藤宣二さんが來られた機會に丁度發達の過程にある朝鮮映畫界のために、トーキー音樂について伊藤さんの御教示を諮ひ、且つ何か面白い失敗談その他をざつくばらんに御願ひしたいと思ひます

【伊藤】私が初めて映畫の音樂に手を染めたのは六年程前小津安二郎監督の「東京の宿」ですが、私としてはそれまでに約十年の準備期間がありその間に評論家の齊見恆夫君などとゴロ〳〵して盛んに映畫を論じたりしてゐました。「東京の宿」に次いで矢張り小津監督の「大學よいとこ」「一人息子」「淑女は何を忘れたか」の音樂を擔當しました。初めの方は所謂サウンド版でオリヂナルの作曲もありましたが、大抵は普通寫設備の伴奏がそのまゝといつた程度でした、小津さんと三、四年一緒に仕事をしてから清水宏監督の「風の中の子供」「子供の四季」や時代劇では伊藤大輔監督の「四十八人目」等々約九、六十本の音樂を受持つて來ました

【金駿泳】私は高麗映畫の「一愛に破れて金に泣き」その他一、二本の朝鮮映畫の音樂を擔當してやつた者ですが、先程の伊藤さんが、トーキー音樂といふものをどんな風にお考へになつてゐるかを伺ひ度いと思ひます

【伊藤】トーキーが本格的なものになつてから音樂を餘り使はなくなつた、音樂は伴奏ではないといふのが根本理論です、音樂といふものが昔からいかめしいものとして獨立に存在してゐたので、映畫に於ても特殊なものと考へるから難しい理窟になるのです、がそれは映畫の小道具の一つ、或は效果の一つとして考へれば簡單なことでせう

【李鍾泰】私はかう思ふのですが畫面に出て來る音、例へば足音とか小川のせゝらぎとかの音と音樂とを和聲學的に結びつけ、春ならば春らしい音樂にしたらと思ふのです

【伊藤】無論擬音、例へば雨の音などにも音樂的な效果は充分に入れてあるのですが…

【金管】僕は朝映の「無情」をやつて失敗したのですが、音樂の伴奏は心理描寫のために……或ひは事件の注釋として使用すべきではなく、將來のトーキー音樂は決して附屬的な位置に甘んじない形式のトーキーが出來なければならない、畫面の內側から音樂の灯りをつけるといふやうなものでなければ駄目だと思ふ

【寺田】今度の「冬の朝鮮」にはどんな音樂にしたいとお考へですか

【伊藤】同じトーキーでも文化映畫と劇映畫とでは音樂の扱ひ方も違ふべきです、然し文化映畫でも所謂伴奏になることは避けてゐます。「冬の朝鮮」にも私は畫面ばかりでなく音樂を通じて立體的に朝鮮の雰圍氣を感じさせるやうなものを作り度い、それには今度の旅で各地で聽いた民謠が非常に役立ちます

【李鍾泰】私の希望として是非朝鮮の匂ひのする音樂を作つて欲しいんです

【金駿泳】それは客觀的な（朝鮮に就て白紙の人が觀たといふ意味）朝鮮の音樂の印象になり易いですね

【伊藤】私は朝鮮に育つてゐないからそれは仕方がない、私の朝鮮の印象を音樂にするのが本當でせう今までのは朝鮮の風景が出たらすぐこつちのレコードで朝鮮音樂をやるといつた遣り方で、さういふ事は避けて欲しいといふのが希望でもあります

【李鍾泰】さうですね、朝鮮のトーキーは誕生の日も淺く、社會的な條件にも惠まれてゐない點もあるが、何時までもレコード音樂の下手な翻譯みた樣なのぢや困ると思ふのです

婦人科 ひとり診察

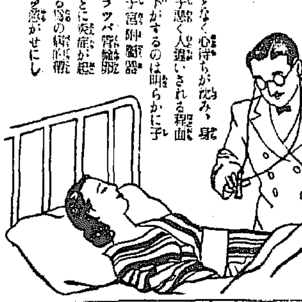

★貴女は如何ですか

何んとなく心持ちが沈み勝ちで顏の調子悪く人違ひされる程血色が悪く、おりもの（帶下）がするのは明らかに子宮又は子宮附屬器（喇叭管卵巢炎）などに疾病が起つてゐる何よりの證據ですから決して手當を忽がせにしてはなりません。

▷▷▷▷こんな症状がもし…あつたら

病的こしけの帶下は足腰、下腹が冷え痛み氣分が塞ぎ、頭痛、めまひ、逆上、肩コリ、耳鳴、動悸だるく不眠症となり小便近く氣分がイライラして一寸した事にも怒りつぽく、顏色青黑く、特に目のふちに黑い隈をとり肌がたるんで小皺が生じフケ拔毛が多く腋臭の臭も著るしく段々衰へて實より遙かに老けて見られるやうになります。

帶下の發病原因

さて帶下の原因中、いちばん多いのは病毒の感染（淋菌感染）による婦人病と、是に次いでは帶下を捲き込み…發病まだ日立たぬうちの無理な子宮後屈、流産、ヒステリー、月經不順、子宮充血のごとき血の障礙、靜脈瘤又は子宮筋腫、卵巢膿腫による子宮內外膜炎子宮卵巢疾患です。

手當には良劑を

帶下の根源たる病原であり、症狀に應じてその手當法も內服藥、外用藥、或は內用、外用藥を併有するといふ樣に適當な處置が必要です。

併し病原菌が大切な子宮頸管部を犯す慢性婦人病からの帶下には、直接に子宮の黴菌を速やかに殺菌消毒し、病原部を癒す作用の強い外用藥を用ひるのが何より有効でありますが、ただ注意しなければならぬのは粗惡の外用劑を使用することであります。即ち使用して溶解わるく異物感のするものを內挿させ不快は一通でないのみならず、往々血の道、ヒステリーを強度に增悪しますから、是非とも外用藥の選擇に當つては速やかに溶解し、しかも子宮中の病菌を去り、炎症を消退し、帶下が自然と止まる「保命球」の樣な良劑を選ぶ事が是非とも肝要です。

子宮病 血の道 帶下に！

眞底から喜ばれる

一號 保命球

保命球は婦人科外用藥として新研究された新處方によるアミノ安息香酸エチルに消炎殺菌收斂浸潤作用に優れた數種の成分を配合調製した非常に具合よい婦人外用藥で使用すると忽ち溶けて吸收され、すつと子宮深部まで粘膜や繊維組織に隈なく滲透し病原菌を殺し痛みを去りただれを治癒します。故に帶下だけで他の症狀が少い場合は保命球だけの使用で充分手當出來ます。…組織たかぶり食慾不振疲れ不眠などが伴ひますから、血の道、冷症に…保命湯の併用をお奬めします。

保命球の特長

1、夜分一球の使用は治癒に爽快な安眠を助けます。

2、無色無臭で心配がありません。

3、副作用が少しもなく、炎症を消退に導きます。

4、使用後の始末に困り、また不快、不便はなし。

帶下ぐらゐと輕く考へて放任して置きますと疾患に炎症がひどくなり困難な婦人病に移行しますから、安心して使用できる保命球で婦人病帶下を早く治しきるまで手當をなさらなければなりません。

保命球の主効は

こしけ、子宮內膜炎、子宮外膜炎、白帶下、赤帶下、子宮頸管加答兒、卵巢炎、輸卵管炎、子宮實質炎等に効あり

保命球定價、七日分五十錢　十六日分一圓、四十日分二圓

藥價低廉　一日五錢

保命湯一日分、服みよい保命湯、婦人衞生と題するコシケ婦人病療法冊子進呈す四錢切手十枚送金賣元へ申込あれ

東京市品川區西品川三丁目八九九番地

發賣元　株式會社　篠原寶命堂

振替東京一五〇三四番・電話大崎一七八二番

進呈

內服藥 保命湯　入浴藥　保命湯　齒痛藥 ホケン散

齒痛は專門のホケン散に限る　定價二十錢三十錢　各藥店ニアリ

中央館
讀賣ニユース
深夜の風
ハヤブサ・ヒデト・大河百々代主演
殿方は嘘つき
エムパイヤ映畫提供 アリフ・クンラン主演
敵討槍舞ひ無双
杉山昌三九・水川八重子主演
二十三日より二十六日まで四日間
階下均一十錢
毎日晝夜三回興行
第一回一、第二回四、第三回七、〇〇

喜樂館
三月二十一日－二十七日五日間
東京ニユース
東京クルス・千一番火乘夜
人鐵
8,55 2,15 11,30
6,15 2,25 10,30
7,20 3,30 11,40
9,05 5,05 1,15

朝日座
一、三つ替り藝題 中村翫右衞門
二、泥棒時代 市川荒太郎
三、大石妻子別れ
四、娘道成寺
五、白木屋お駒
中村芝雀 中村嵐巖

浪花館
東寶映畫
ニユース
空中の悪魔
マスコット映畫社特作
ポツプ・スチール ピック・サーイウイリアムス主演
鬼吉喧嘩往來
東寶映畫時代劇超特作 藤間光三郎 月宮乙女主演
がつちり時代
東寶映畫現代劇超特作 エノケンの 榎本健一主演 發立のぼる
大衆席三十錢 前十一時迄の入場者十錢の割引致します

北日本汽船出帆
敦賀行 はるびん丸 さいべりや丸 一、六、十一、十六、廿一、廿六日 前十時
清津發 同日發五時
敦賀着 翌々日朝八時
新潟行 月山丸 滿洲丸 八の日發 三の日發
清津發 三、八、十三、十八、廿三、廿八日前十時
清津發 同日發五時
新潟着 翌々日朝八時
切符販賣所 雄基、羅津、清津
國際運輸各支店
◎鐵道連絡切符は鐵道各主要驛
各地ビユーロー案內所で發賣す
北日本汽船會社在勤員

黃金座
武士道の鬼
ニユース
制服の街（前篇）
制服の街（後篇）
二十三日より二十八日まで
7,00 3,50 12,50
8,10 4,50 1,50 10,50
8,20 5,00 2,00 11,00
9,25 6,05 3,05 12,05
午前中入場者三十錢均一

明治座
松竹キネマ
二十二日より上映時間表
女こそ家を守れ
ニユース
寶演
結婚天氣圖
6,30 2,40 11,00
7,38 3,40 12,08
8,05 4,15 12,35
8,50 5,00 1,20

京龍館
二十一日より二十八日まで五日間
上海美しむ
軍キー作戰
ニユース
一かしの一の記錄發出
歌話
7,00 3,30 12,00
7,20 3,50 12,20
8,40 5,10 1,40
8,50 5,20 1,50
9,20 5,50 2,20

若草東寶映畫劇場
三月廿三日より廿八日迄です（五十錢均一）
大沼大沙
朝海津羅
ニユース
兵乙女（前）
學校（後）
ニユース
6,10 1,40
6,20 1,50
7,45 3,20 11,00
7,55 3,30 11,10
9,00 4,35 12,15
早朝割引三十錢均一（但し開映時間です）

京城劇場
三月廿四日から廿七日四日限り
斷然世紀を飾る日本一の名浪曲
天中軒雲月
每夜天才雲月絕讚特選の讀物提供
外ニ餘興トシテ都々逸追分、米山甚句其他盛澤山
入場料金ハ未聞大破格金貳圓均一
御早イ御勝デ絕對御賣ハ致シマセズ又下足料金モ頂キマセン
開場午後四時

柳生旅日記【110】

小金井蘆洲演　若槻六郎繪

油斷大敵

さて典膳は、計らずも伊東彌五郎先生の手許にあつて教へを受けることになりましたが、しかし別段竹刀を執つて教へて呉れるといふ譯ではない。それから二三日すると彌五郎先生が

「コレ典膳」

「ハイ」

「薪木を採りに行くから一緒に來なさい」

「畏りました」

やがて彌手の物置から、鉈鎌のついた背負子を持出し

「是を貴様、背負つて行きな」

「畏りました」

云はれるまゝに典膳、先生の後について行くと、髄か山の平になつた所まで來て

「さア典膳、背負子を下ろせ」

「ハイ」

「此の灌木の横に出てゐる枝を、貴様飛びかゝつて切つて見ろ」

「ヘエ」

「この枝を切下ろして見なさい」

「畏りました」

と典膳は後に退つて、横たへたる一刀の柄前に手をかけると、エイヤツ、ポカーリ……。

「コレ〳〵、まだ〳〵いかん、そんな事では切れんぞ。此方のを切つて見なさい、此方のを……」

「畏りました」

エイヤツ、スパーリ……。

「それではいかんな、どうも…此方のをやつて見なさい」

「ハイ」

エイツ、スパーリ……。

「ウム切れた。コレ典膳見ろ、瞬く中に粗朶が出來た。今日はこれだけ一つに纏めて背負つて行きなさい」

「畏りました」

それからは毎日々々斯うして粗朶を採りに行き、老人は後ろで見てゐて指圖をいたします。朝は典膳早くから起きて朝飯の仕度をいたし、晝間は薪木を採つたり、又は山を下つて町へ日用品を買ひに參ります。夜分は先生の傍らに請うて國の武藝者の話を聞きましたり、時には兵學の講義などを聞くこともある。その間暇さへあれば先生の足腰を揉む、寸時として典膳身體の休まる暇とてはございません丁度山へ登つてから二ケ年經つた或日の事

「コレ典膳」

「ハイ」

「イヤどうも、其方は實に會得が早くて感心だ。もう一刀流は確かだ。そこで今度は悟道徹底といふ事を貴様に教へてやる。悟道に徹底家から出たものでも、人の心の安らかに納まるやうに悟りを開かなければならん。其の中にも武士といふものは殺伐の劔を腰に横たへ、只無暗に人を殺し人を斬るやうなことではいかんのだからさう思ひなさい。今日から何だ、貴様に油斷があるといふと夜となく晝となく打つから氣をつけろ。打たれんやうにならんければいかんぞ」

「エ、有難いことでございます」

と禮を云つてヒョイと頭を上げる所をポカーリ……。典膳、苦い顏をして

「アイタ、、……どうも恐れ入りました」

「油斷をするなと云つたばかりに、隙があるから打たれるのだ」

「恐れ入りました」

と頭を下げたところを彌五郎先生、再びエイと叫んで打込んだから、今度は典膳ヒラリと體をかはして

「先生、その手は食ひません」

「ウムさうだ、これから先もさうなくてはいかん」

さア其日から實に鮫鉾だ、少しでも身體に隙があると刑眼かれるから些つとも油斷がなりません。

いけません! 捨て置いては
コシケ・月經不順・貧血・頭痛・下腹部の荒れ・お悩みは
婦人科に有名な
惠乃玉で
全國有名藥店に有り
定價 .90 1.10 1.80 3.50
一歩進んだ婦人科藥

一ジ 二ジ 三ジニ ナッタ
ハイ グリコ

産めよ殖やせよ
大和民族
ラクトーゲン
こふ おちゝ
全國藥店にあり

育兒寸言
吸入のさせ方
重曹などの吸入液にグリスリンを少量滴らした液でするとはの周りが荒れることなく味が甘くなるのでそれほど嫌がらずに出來ます

感冒頭痛!!
神經痛, ロイマチス性疼痛に對する
優秀解熱鎭痛劑
獨逸バイエルの創始品
バイエル アスピリン
»Bayer« ASPIRIN
(2錠, 6錠, 20錠, 25瓦)
お買求めの節は, バイエルアスピリンと御指名せられ, マークに御注意を願ふ。(說明書進呈)
BAYER
»Bayer«
バイエル藥品合名會社
神戸局郵便私書函一〇七番
AS. 45

●頭痛にノーシン●

最も確實な
白毛赤毛染 るり羽
白毛赤毛染は、染上りがスッキリとして、自然色そのまゝに染るのが上乘です。然し仲々さうゆかぬ染毛劑が多いやうです。るり羽は發賣以來二十餘年、而かも常に醫藥學の最新研究を加へつゝあるので、最も確實、理想的染毛劑と言ふべきです。その染上りの快適さ! ぜひ〳〵御愛用下さい。
特長
一、スッキリとした自然色に染まる
一、毛髪を絶對に損じない
一、洋髪、日本髪何れにも良い
一、洗つてもヘゲず、永く保つ
一、襟や枕を汚す憂ひ絶對に無い
一、使用法は極めて簡單、直ぐ染る
定價 廿五錢 卅五錢
(全國藥店ニアリ)

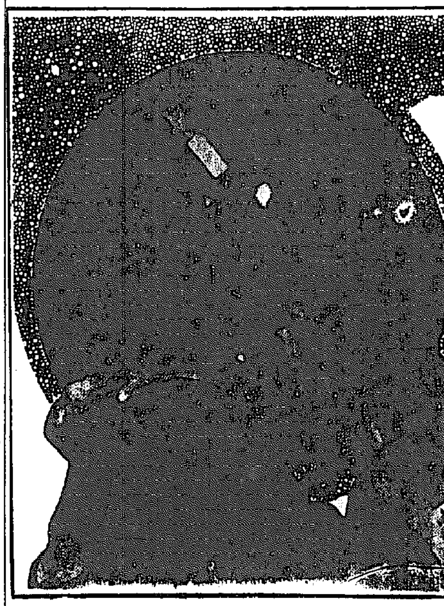

洋服
背廣 三ツ揃 (霜降セル A廿五圓 B卅五圓 C四十圓 (詰衿上下黒セル A十五円 B廿円)
鼠セル 卅五圓 紺サージ A十八圓 B廿五圓
モーニング 黒上衣 A四十圓 B四十八円 立縞ズボン A十八円 B十五円
オーバア クレバネット A十五圓 B廿一圓
大阪北區中之島 財團法人 大阪洋服學校
洋服裁斷講義録 金廿圓
生徒募集

肺 ろくまく 胃腸病に
中島の忠勇
征露丸
陸海軍御用藥
譽れある由緒と威力ある藥効
中島の忠勇征露丸は日露戰役記念のために發賣されたもので肺、肋膜、胃腸の諸病をたちどころに征服し一般の健康を保持すること皇軍の威武の如く鋭い特効を備へてをります。
由來日本は胃腸病の國、肺病の國で、これら諸病のために年々增加して行く死亡率を見ますと實に慄然たらざるを得ませぬ。征露丸はこれら恐るべき事實に對處すべく生産されたもので當時日露の役に從つて異郷に奮戰し馴れぬ風土に災ひせられて胃腸、肺、肋膜などの疾患に犯され空しく野戰病院に血涙を絞る悲慘な狀態に陷る勇士も多々あつたのでありますが征露丸は幸くもこれを救ひ目出たく凱旋せしめたのであります。かゝる譽れある由緒と威力ある藥効を備へた征露丸なればこそ年を經る毎に信用加はり今や醫藥化學界に於て神の如く敬はれつゝあるので家庭の常備藥として將又皇軍慰問品として尚しこれに如くはあるまいと信ずるのであります。
御注意
征露丸は全國有名藥店、百貨店藥品部で發賣してゐる以外どこでも賣つてをりませぬ。外交員を使用して賣り歩き等してをりませぬ故特に不正商人にだまされぬ様御用心下さい
主治効能
胃腸カタル・肺結核
肺尖・肋膜炎・咳嗽
消化不良・健胃強壯
胃弱・胃痛・嘔吐
下痢・腹痛・水傷・食傷
大阪市天王寺區下寺町四丁目
本舗 中島佐一藥房
振替大阪二七四四七番

HECHIMA COLOGNE
純國産化粧水
たっぷりコロン
強く明るい
素肌の春!
近代人なら
素直な美容を
科學が進んでも
春が來ても日本
人の素肌なら
コロンが立派に
引受ける!
ヘチマコロン
40セン
63セン
95セン
洗顔の後に・入浴後全身へ・お化粧下に・おひげソリ後へ
本舗東京 株式會社 近源商店

鮮米增産の確保には官民の協力を要す

戰事食糧充實は刻下の急務

戰時食糧充實のため總督府では官民一致の協力を以て鮮米增産の確保に努力し、食糧の確保に支配されるところ頗る多く、二十萬圓の經費を以て鮮米增産に當つて行く事となり、本府米穀課では別項の如き對策を以て指導に當る事となつてゐるが米穀生産は天候に支配されるところ頗る多く、經費をかけて增産獎勵に當つても必ずしも百二十萬石の增産を確保し得るや否やは疑問の餘地が殘されてゐる、依つてこの際全鮮の官民が總立ちとなつて一大增米運動を起し以て國民の自覺を促し、米作推進の實を擧げる必要があると云はれてゐる

せんとする數量は過去の實績の三割程度と言はれてゐるが、實際はそれ以上になることが豫想せられる、此の場合朝鮮內に於ける移入割當を圓滑に行ふためには、移入組合の結成も考へられてゐるが、內地の統制に對應して內地依存にある朝鮮纖維業界も亦配給機構の整備は必須とせられてゐる

米增産の大綱成り

肥料獎勵打合會で實行對策を說明

十四年産米百二十萬石增産對策に就て本府農林局では東京より歸る十七日各道知事に對し、政務總監通牒を發し萬般の準備を命じてゐるが、更に來る廿七、八日本府に於て行はれる各道肥料獎勵官打合會の際、普通農事產業技師の參集を求め增産計畫の大綱を說明すると共に各道に於ける實施計畫を詳細打合せすることとなつた、而して農林局では各道に命じ四月初め郡水利組合、農地等と合體した協議打合會を開催せしめ米穀課から係官が出席、以て增産計畫を實行に移す段取りであるが農林局では更に稻作期には各道に普獎係官を派遣する方針である

ならぬと言ふ事態に至つてゐるものと觀られてゐる、內地側で制限

硬化油の製造は一貫作業が理想

鰮粕販賣は從來通二本立か

十四年度鰮油肥統制、販賣協議會は二十一日より五日間に豫定で金千代會館に於て開催中であるが他よ二十二日は硬化油の問題に移り生產者側十三名、硬化油業者側十名、合計二十三名の委員が擧げられ一、硬化油の製造は一貫作業を理想とするが協同油脂に對する需給を如何にするか二、其他を中心問題として協議されたが結局朝鮮地元工場には優先を與へることとなるはずである、しかして鰮粕の販賣は從來三菱の委託及油脂聯の直賣は一本立てであつたが、本年三月が三ヶ年契約期間の滿了期に當るので十四年度以降の販賣方法に就ても協議さる事となつてゐるが大體從來通り二本立てに落付くものと見られ、一說には三菱に朝鮮の鰮粕のために多大の貢獻をし、名遂げた形にあることは何人も之を認むるところであり、一方直賣は漸次增加の傾向にあるので或る程度三菱が漸次手を引くこと或る程度三菱が大三菱の採る態度とならうかとも云はれてゐる

株　京城黃金町　米　仁川本町　朝取證券米豆取引員　吉村榮左衞門商店

日本海航路への出資時價評價說有力

對支航路も充實　黑田海事課長釜山で語る

【山陽話】日本海航路統制問題で久しく東上中だつた本府海事課長黑田清夫氏は二十三日朝の連絡船興安丸で二ヶ月半振りに歸鮮、午前十一時發列車で歸城したが、釜山鐵道ホテルで休憩中左の通り語つた

日本海航路の統制は結局朝鮮のローカル線を除くことになつたので半島側の要求通りとなつた譯だが日本海汽船會社（假稱）の資本金は三千八百萬圓といはれてゐるが確實なことは知らぬ、出資の評價に就ては來月早々協議が行れる答で會社の創立は五月中に一切の準備を完了し六月早々創立總會を開催の運びとなら、出資の評價に就ては初めはじめ帳簿價格によることが主張されたがこれでは優良な成績を收めてゐる會社の評價が低價となるので、最近では時價によるの方が主張されてゐるやうだ、しかし時價によつても船價が著しく擴大を來す恐れがあることといふ現狀から見て資本に移して見方もあるやうだ、會社の社長問題も結局出資額の多少によつて決るものと思ふがさうなると北日本になる譯だ、來年度の本府命令航路の補助額總額九十七萬圓で從來通りで對支航路の擴充に就ては西鮮と天津、靑島、上海の三線に對し航海數の增加を圖る方針である

朝取證券取引員　朝鮮商事　社長　田中龜次郎　京城府明治町壹　電本局代表 二一二六番

二月全鮮卸物價

高騰五〇低落一

總督府商工課調査による二月中全鮮主要都市の卸賣物價をみるに調査品目八六品中前月比較騰貴のもの五〇點、低落せるもの一五品、保合のもの二一品で物價指數は食料品一五四、六（昭和八年中平均價格基準）前月比較二、一％の騰貴であるが、その內譯類は一八五で三、七％の騰貴、調味料は一四八、七で一、七％の騰貴、其の他食料品は一五〇、一で一、一％の騰貴を示してゐる、衣料品は一六四、七で六三％の騰貴、金屬類は一二四、七で〇、九％の騰貴、建築材料は一七〇、八で一、八％の騰貴、燃料は一六一、五で一、一％の騰貴、肥料は一五六、〇で一、三％の騰貴、雜品は一九五、八で保合を示し結局總平均は一六九、二で二、四％の騰貴を示してゐる

電極工業會社近く設立認可申請

高周波・日本電極提携成る

日本高周波系電極工業は日本電極との折衝順調に進捗し、資本金五百萬圓をもつて設立するに內定、近く資金調整の認可を申請する事となつた、出資は日本高周波と日本電極が提供し原料は高周波から提供との建前となつてゐる、工場敷地は電力關係が未定であるが、至急に決定して着工の豫定で準備を進めてゐる、工場建設は大體一年半を要するが二年後には全額拂込となく模樣である

保稅倉庫設置牡丹江に決定

日滿貿易緊密化

日滿貿易の緊密化に伴つて東滿における保稅倉庫の設置問題は、同地方の繁榮に關する緊急課題となりとしてこれを繞り、圖們、牡丹江佳木斯において猛烈な誘致運動が行はれつゝあつたが、遂に牡丹江に決定、この程經濟部大臣の認可を得、豫算七十萬圓にて第一種保稅倉庫（公共用保稅倉庫の如きもの）を建設することとなつた、尙これに對して圖們においては現存する國際運輸倉庫を利用し第二種保稅倉庫（營利を目的とする卽ち私設保稅倉庫の如きもの）を設置すべく運動を開始せる模樣である

產金振興の眞の使命を理解せよ（一）

產金振興朝鮮支社業務部長　村上隆造

日本產金振興株式會社は日本產金振興株式會社法の示す如く產金事業の振興を圖る爲め必要なる事業を營むことを目的として設立せられたのであつて、其の營業は產金の增加を圖る爲め必要なる範圍に限られて居ることは勿論である會社法第十二條に規定せられたる事業は

一、金鑛を目的とする鑛業、若くは砂金を目的とする砂鑛業（以下金鑛業と總稱す）金製錬業又は金鑛業者又は金製錬業の用に供する器具機械類の製造業に對する資金の融通又は投資

二、金鑛業又は金製錬業の爲め

三、金鑛業又は金製錬業の爲め必要なる器具、機械、材料又は設備の賣買

四、金鑛石產物の賣買

五、委託に依る金鑛山に關する調査

以上の外政府の認可を受くれば本會社の目的達成上必要ある諸事業を營むことを得ることゝなつて居る、而して政府の事業計畫に於いては差當り金製錬業は內地に於いてのみ之を行ひ、朝鮮に於いては行はぬこととなつて居る、之は朝鮮に於ける金鑛石の質並に既成製錬事業經營の現狀から見て、特に本會社をして經營せしむるの必要なしとせられたものであらう、又機械類製造業に對する融資又は投資は朝鮮に於いてのみ之を行ひ

內地　に於いては之を行はぬこととなつて居る、卽ち內地に於ては斯種工業は已に相當發達して居るので助成の必要はなからうといふのであらう

其他の事業については內鮮特に區別せられたものはない、勿論政府の事業計畫は平常社設立の目論見であつてこれらの事業も必要あらば內鮮何れに於いて行はれるも一向差支ないと信ずる

日本產金振興株式會社は以上の目的と事業計畫を以つて、昭和十三年九月十六日に創立せられ、本社を東京に支社を京城に設置し、前者は十月一日より後者は十月十日より營業を開始したのである

創業　未だ半歲に至らず、業務は緒に就いたに過ぎない、從つて未だ業界の期待に副はざるもの甚だ多く恐縮に堪へない次第であるが、此の半歲間に得たいろいろの經驗から考察して、會社の事業を語つて見たい、而して會社の目的達成に協調の御援護を願ひたいと思ふ次第である、現在朝鮮支社に於いて營みつゝある主なる事業は、金山金融、機械類製造業に對する融資並に器具機械類の供給、配給を統制せられた金山用資材の配給等であるが、これ等の事業は稍もすれば、既設の金融機關の營業を競合し、或は器具機械其の他金山用

資材　販賣業と競爭を免がれないものが多いのである、從つて之が業務融資を最少限度に止め、而かも目的達成上可成り積極的且大膽に事業を行はねばならぬ、卽ち產金が國家の緊要な事項は焦眉の急なるを以て、政府の產金五ヶ年計畫を達成すれば可なりといふが如き態度を許さない、より速に今日に於いて一瓦でも多くの金を產出せねばならないからである、然も此の目的達成は、眞に本會社の設立意義あらしむることは、單に本會社上下一致、和合協力、總力を盡したのみでは到底成し遂げ得るものではない、本會社は產金業者の爲め兵站部の業務を

行ふ　ものであるが、如何に糧食、彈藥の供給を圓滑完全ならしめても、第一線將兵が無能であつては大捷を博することは出來ない、又之れ等將士の活躍も策戰の妙を得、其の指揮の下に、一絲亂れず統制ある行動を爲すにあらざれば、到底勝利の戰果は得られない、卽ち總督府其の他金融機關の下に、第一線の業者、就中の有能者が社が共に此の心を以て產金增加に邁進することが、絕對必要であると信ずる、私は斯く信念を以つて日常事務を行つて居るものであるが、最近一部にいろいろの批評が行はれて居る、此の點について一應考察して見たい、本會社の設立が未だ總督府に於いて

計畫　せられて居た當時、產金資金の融通は極めて大膽になされねばならぬ、といふことが各方面で盛に唱へられた言葉である、然るに會社營業開始後に於ける實際は、融資は甚だ小心で消極的に狹くに過ぎ、而して產金の目的と貸出放慢にして產金のありとの非難と、貸出放慢の相反する二つの非難を耳にするのである、果して小心であらうか、果して放慢であらうか

藤本ビルブローカー證券　藤本金融證券週報　內容　◎金々好調の東京映畫　◎昭和十四年度實業の特徵　◎大阪電氣近況　◎大阪工業の近況　◎大日本製鋼　◎其他　御申込次第贈呈　但數ニ限リアリ　京城府黃金町二丁目　電話本局②二六八九八番

人絹內需制限で朝鮮向移出制限

結局移入組合結成か

人絹の內需消費制限強化につれ內地人絹織物商聯盟では近く朝鮮向人絹織物の移出制限を行ふ模樣であるが、朝鮮は需要の七割を移入し且つ年々需要增加の傾向にあり、而して人絹糸の割當は極度に制限を受けてゐる實情にあるので、今回の朝鮮向人絹織物の移出制限を實行せられた場合は需給に相當不圓滑を來すことを豫想せられ、朝鮮人絹業界ではこの成行に注目してゐる、而して內地側が制限したのは滿洲支向輸出を制限しておるのに對し、朝鮮は滿洲支向輸出として制限をしてゐない、內地より朝鮮向として移出したものを朝鮮から滿洲支向に流用輸出することなどが理由とせられ、朝鮮も滿關、支向輸出を成る程度制限せねば

土建斡旋の勞働者一萬人

京城土木建築協會で斡旋の北支土事務勞働者は既に一萬人を突破したが此の勞働者は比較的工事の少き慶南北及全南北並忠南等の南鮮地方より工事旺盛なる北鮮及平南地方に移動さすものである

朝鮮貿易協會各規程を提出

朝鮮貿易協會では職員の給與規程、給與基金規程會計事務、販賣規程、庶務の各規程を作成しこの程一括本府に提出、その審議を乞ふてゐる

大同江水產重役陣顏觸決定

【平壤支局】平南道水產の側面的推進力として登場した大同江水產株式會社（資本金五萬圓全額拂込）の重役陣は左の如く決定した
▲取締役社長鈴木芳朗▲常務取締役伊藤慶博▲取締役金淳植▲監査役杉本常次郎▲同上高原源三郎

中央靑果會社愈よ創立

卅日京城商議で

京城府營中央卸賣市場中央靑果代行會社の創立は當初一部業者間に株の割當、其他に反對運動があつたが、愈よ來る三十日京城商議會議室にて創立總會を開催する段取りとなつた、資本金は百萬圓全額拂込、名稱は京城中央靑果株式會社とすんはずで社長には田川常治郎氏が就任の模樣である

鎭山鑛山創立

二十七日總會

鎭山鑛山會社（資本金百萬圓全額拂込）の創立總會は來る二十七日午前十時より東拓鑛業內に於て開催することゝなつた

輸出工藝協會三十日總會

朝鮮輸出工藝協會の第一回定時總會は來る三十日午後二時より京城商工會議所にて開催、昭和十四年度豫算十五萬六千圓及同協會の社團法人へ改組の件を附議することとなつた
一、昭和十四年度收支豫算案承認の件、一、本協會組織を社團法人に改組の件、一、役員選舉

米輸移出激減

粟輸入は增加

總督府調査による三月中旬米の輸移出入は米輸出一萬二千四百七十八石、十一月以降累計廿七萬七千五百六十二石にして累計に於て前年同期に比し廿四萬三千八百七十二石の增加、移出では十六萬四千八百廿九石、累計三百四十四萬三千六百五十八石、累計前年比百九十三萬七千百六十四石の減少である、一方粟の輸入は四萬四千三百八十六石、累計廿五萬八千二百八十六石前年同期比十四萬四千五百八十八石の增加である

輸出原材料の配給圓滑化要望

業者本府に陳情

第三國向輸出品の原材料配給不圓滑は益々深刻となりつゝあるが田村朝鮮輸出琺瑯鐵器商業組合長、堀家、阿部、世話屋の各朝鮮輸出電球製造商業組合役員は相携へて二十二日本府殖產局物價調整課を訪問し夫々左の如く原材料の配給不圓滑であるに要陳情するところがあつた
▲琺瑯鐵器原料としての鐵板の配給不圓滑である上に價格が內地と異る點があるから善處されたい▲電球の組合は工業組合による組合に改組しベース工場を買收擴張することとなつた、之は國內向けの電球口金原鉻が使へなくなり、この代りに鐵ベースを使用することとなる模樣であるから之が配給、更にニッケル粒、ニッケル板、着色用材料たるセルラック、ゴム及び洋杯脂等至急配給されたし

京城黃金町一丁目　白井商店　白井友之助　朝取證券取引員

株式　低調

小強く終る　彈力乏しく

前場　前日買疲れの後物讀み落調に大引せる氣先阪地の引續き不勢を入れて寄付は新鐘一五四円と一高滿鐵七一円五九と五安鐘紡不申新東七二円五〇と同事に保調に始まりあとも小高下を繰り返したが新材料なく五円台を割つて四円九と安かつたがこの邊は割合に堅くあとも小締勢に小強く前場を終了したが全般に低調を免れなかつた
値段は鐘新七七六円九と鐘紡不申滿株不申新東二二五円四大新不申新朝新不申

後場　堅調に前引けたあと阪地の更に好轉を入れて寄付は新東二六円一新鐘七六円九と高事新東一二五円六と大新不申滿鐵不申と諸株硬化あとも強含みの商勢であつた

新東觀の變化

先般來諸々種爾係の不調や物價對策の強化等々の惡材料に押し惡みの低調を繼續して來た市況は遂に長期に亘る氣重い揚面に嫌氣加重し

昔ならばある筈の反動高も最近では殆んど消滅してしまつた▲新株質の新東に至つて保險黴きが崩んだ結果その乖離を埋が碎けてゐた事も大きな原因であるが▲新東でもと心影が薄くなり彈力性に乏しくなつた事が最大の原因であると云はざるを得まい▲而も先きりでの反動高らしきものゝないのが此の頃の下落の特徵となつてゐる▲それだけ當局の大勢に聞き不安のない事も事實であるが斯う揚面がどんより曇つて來ると斯どの問題も弱氣が先に立つと云ふので續落はあるまいと見られるが括る譯にも行くまい▲物價政策の重大性は益々深刻となつて行くから當然徹底的な強化策が採られる までは 底止する事はないので改善が行はれて統制陣容の固めがなされるものと云ふ向が多いである▲こんな事を我が戰時經濟の建前を理解する者であつたら今更問題ともならない筈であ

一段安懸念

生產力擴充の旗幟の許に進められた新東は、大いに上昇さすべきはずであるにも拘らずこの難局に逢着しつゝある雜株界と同じく、新東觀が移行し始めたので揚面の空氣は頗に不明朗なもの［illegible］

京城府黃金町　源　山本源作商店　朝取米豆取引員　朝取證券取引員

京城府明治町　明治町ビル　電話

二田原取引店　株　確實なる投資參考資料　二田原レポート　罫線入旬報　營業案內進呈　京城府黃金町　電話代表本局五二七〇

株式（廿三日）

朝取短期　前寄付　大引　高値　安値　［illegible］

朝取算定と日步　［illegible］

朝取短期建玉表　［illegible］

大株短期　［illegible］

大株短期喰合　［illegible］

東株長期　［illegible］

東株短期　［illegible］

東京現株　［illegible］

東京短期喰合　［illegible］

朝米（廿三日）

朝取仁川　前場　當限　中限　先限　［illegible］

大阪期米　［illegible］

東京期米　［illegible］

各地期米　［illegible］

大阪期米喰合　［illegible］

商品（廿三日）

大阪綿絲　橫濱生糸　大阪棉花　大阪人絹　東京人絹　高井人絹　大阪砂糖　［illegible］

外電（廿三日）

［illegible］

金融（廿三日）

東京コール　日銀帳尻　鮮銀帳尻　［illegible］

京城綿布仲値

［illegible］

米穀市場概況

新玄米　三等　多摩　改良都　並玄米　白米　新粳　大豆　小麥　［illegible］

一般商品市況

［illegible］

京日卸賣物價

◎穀肥　金　白米　◎食料品　◎油脂　◎燃料品　◎建築材料　◎金物　◎雜品　［illegible］

諸株相伴安

［illegible］

國債　新味無く部分安

相變らず新味乏しい揚面で相場も全く保合を續けてゐるが長期の一、二回分利が特に小口賣物で百三回台の割れを演じ不面白、佛貨も續いて五錢安、賣物は全然減らず米貨も小口商內で全然變らなかつた

東京國債

京城府明治町二丁目　大原證券會社　代表電話本局五一一三三

金東證券　現物部　短期部　京城府黃金町一丁目

京城府明治町二丁目　三和株式現物店　電話本局②代表6101 6102 6103 6104 6105 3922

期米　阪地安に軟化

後下纏る

前場　前日阪地の軟勢を移して惡勢維に打止めたるあと今朝阪地の更に一段惡化を入れて寄所は當三圓四十八錢中三圓六十錢先三圓七十一錢と前止値より六錢安と始まりあと七十一錢に逆前下迴り持合となつたが大阪は更に暴落を告げ入前六十九錢と小かに軟化し

後場　軟落裡に前止せるあと阪地の小戾りを入れたが當所は當三圓四十二錢中三圓六十錢先三圓六十九錢と影響軟く前場を終了した

買上期待外れ

籾依然下纏る

今回の不勢は一般に期待せし政府の第三次買上げが一向實現されないので强氣側では失望せる所へ發表された內鮮の端境存米から見ると從來の消費した數量は案外多くなくて今後の自給上少しの不安もないと見るものが多いのみか若しも端境期をやらないと決れば一般の實價み米には相當に金利倉敷料か嵩み然かもそれが惡く損失となつてゐる際とて時候がほかほか暖くなるに從ひその疲れが出て期近米共更に惡化する事は避け難いだらうと何處も憂慮する者が少なくない

定期も正米も保合ひ下岐れの商狀となつたが現受けは一斤が十錢所を同持し依然下げ過り商狀である從つて問題は籾が今後もこの邊に頭張り通すか否で若しこれが持米筋に對する心證の變化で安くても手放して來るとせば正米も更に不勢は免れないに反し產地の持主か飽まで十錢以下は買込して來るとせば正米にせよ定期にせよその籾から打算すると多大の割安を演じてゐる際とてこの分り不勢は望まれないのみかそうなると期正米とも必要筋の買物を喚起し却つて高くなる結果を生ずるかも知れない何れにしても鮮米の割高は籾の買留りが主なる原因であると同時に今後に於ける賣惜み筋の態度が多大の注目を惹くに至つてゐる

京城本町　島政商店　中島政治郎商店　株式一般　朝取證券取引員

京城日報
朝刊
朝夕刊共十四頁

土地建物擔保金融

日伊兩國の提携固し
きのふ文化協定に調印

事官以下イタリー大使館員立會の上有田外相及びアウリッチ駐日イタリー大使の間に厳かに執行、正式調印を了したが外務省は左の如く協定全文を發表した【寫眞・（上）有田外相（下）アウリッチ大使】

【東京電話】日伊兩國の文化的提携發達を目的とする日伊文化協定の調印式は二十三日午後三時外相官邸において有田大臣、三谷條約、井上歐亞兩局長以下關係官並にスカマッカ參

〃文化的協力に關する日本國イタリー國間協定〃

大日本帝國政府イタリー國政府は兩國間の長き傳統に基礎を置く兩國固有の文化を相互に尊重し且つ兩國間の各種の文化關係を増進し以て兩國間の相互的理解を深からしめると共に既に幸に兩國を結合する友好及び相互的信頼の關係を益々鞏固ならしむるの希望に衷しく促され左の通り規定せり

第一條　締約國はその文化關係を緊密なる基礎の上に樹立するため努力すべく且つこれにつき最も緊密なる協力をなすべし

第二條　締約國は前條の目的を達成するため學術、美術、音樂、文學、演劇、映畫、寫眞、無線放送、青少年運動、運動競技等を通じ兩國間の文化關係を常に増進すべし

第三條　前條の規定の實施に必要なる細目は締約國の權限ある官憲間の合議を以て決定せらるべし

第四條　本協定は署名の日よりこれを實施すべく締約國の一方は十二月の豫告を以て本協定を廢棄することを得

右證據として下名は各本國政府より正當なる委任を受け本協定に署名調印せり

昭和十四年三月二十三日即ち一九三九年（ファシスト暦十七年）三月廿三日東京において日本語及びイタリー語を以て本書二通を作成す

友好親善更に鞏固
外務省情報部長談公表

【東京電話】外務省では日伊文化協定調印に際し外務省聲明をもつて文化協定委員會の結成、日伊兩國間の教授學生の交換、藝術文化の交換その他の文化提携に具體的諸事項を發表すると共に、情報部長談を公表し左の如く同協定による兩國民の文化的關係の緊密化、防共協定によつて結ばれたる兩國の友好親善關係をいよ〳〵鞏固にする所以を強調し、更にその世界文化の進展に寄與せんことを希望してゐる旨を明かにした

日伊文化協定に關する外務省聲明（二十三日午後公表）

客年十二月帝國政府はイタリー國政府に對し藝術、文化、學術並に法藝部の分野において兩國の間に既に存する文化的關係を鞏固にし且つ増進する目的をもつて協定締結することを提議したのに對し、イタリー政府は欣然これに應諾し、こゝに本日文化的協力に關する協定が調印せられたのである、本協定が防共協定によつて日伊兩國の親善が更に緊密を加へ來りある今日、實施せられることとなつたのは同慶の至りである

本協定はその前文においても日伊兩國が文化的關係増進のための協力にして、兩國古今の文化の貢獻を基調とするものなることを明確に宣言してゐるものである、本協定に規定せられたる各種の文化的協力に關する問題の中、兩國の權限ある官憲は取敢へず左の諸事項を協議決定した

第一、兩締約國の一方より提案せらるべき文化協力に關する諸種の研究のため委員會を設定

第二、兩國の文化的接近に資すべき新たなる文化施設の設置、及び既存のこの種文化施設の維持並に擴充

第三、本協定の締結精神に準由し且つ追つて協定せらるべき範圍に於て行はるべき兩國學校の教科書の補正

第四、政府派遣留學生に對する便宜供與

第五、教授並に學生交換の增進

第六、兩國の一方において文化的活動に從事する者に對する相互援助

第七、青少年團に依る交換の增進

第八、國營機關の交換

第九、兩國の文化的接近に資すべき一般並に專門的文獻翻譯の相互援助

第十、藝術、文化の交換

第十一、映畫の交換

第十二、交驩放送

第十三、運動競技並に學生運動に於る交驩

第十四、觀光事業による交驩

第三國權益尊重方針に不變
北支軍司令部發表

【北京二十三日同盟】北支軍司令部では二十三日午後五時半外人記者團に左の如き發表を行つた

最近北支那方面その他において日本軍が第三國權益に對し損害を與へたりとの噂あり、軍は自ら作戰上の不便を忍びつゝも努めて第三國權益を尊重せんとする方針は依然これを堅持し何等變更なき事を言明する

滿獨修好追加條約あす調印

【新京廿三日同盟】滿獨兩國政府は昨年五月十二日ベルリンにおいて調印を行つた滿獨修好條約以外に更に兩國の親善強化に必要なる一般關係につき改正追加條約の締結を必要なりと認め折衝を重ねた結果、この程條約文の脫稿を見たので二十四日午前十一時半總理官邸において張國務總理とワグナー公使との間に調印の運びとなつた

道知事會議 四月十八日から

事變下第三年度に六億四千餘萬圓の厖大豫算を基礎に半島施政の飛躍的諸施策の方向を確定すべき昭和十四年度朝鮮地方長官會議（各道知事會議）は愈よ四月十八日から五日間に亘り總督府第一會議室に招集するに決定その旨各道知事に通牒を發した、同會議劈頭南總督は東亞新秩序建設段階に處する半島の主要使命につき物心兩方面から諸般の施策遂行に關し懇篤な訓示、總力を以て堅忍持久時艱克服の決意下に邁進すべき施政の大綱につきこれを闡明、更に大野政務總監より右施政大綱を敷衍し、次いで出席の各道知事より道管內狀況報告、更に事務打合せの爲の陳述あり、また總督府各局よりの指示、注意、希望事項の說明あり興亞の新事態に處する半島施政を中心に徹底的討議が行はれることとなつた、しかして恒例により右會議に引續き招集される各道警察部長會議は四月二十四日より三日間總督府第一會議室に開催、警民一體の促進を中心に協議が續行されるはずである

遂に正面衝突
政友會幹事長改選問題

【東京電話】政友會では議會直後政局の展開と共に新幹部の陣容について協議中であつたが二十二日午後八時より之に關し緊急代行委員會を開催先づ幹事長問題を中心に協議を開始したが鳩山氏の推す岡田忠彦氏と中島氏の推す金光庸夫氏が幹事長候補として正面衝突して讓らぬため結局鳩山氏の發議で新幹部は總裁問題解決の後ち之を決定することゝなりそれまで現在の陣容を以て進むことに一決、なほ總裁問題解決のために四月中に臨時黨大會を開催することを申述べ二十三日砂田幹事長よりこの旨公表することゝなつた

砂田氏辭表提出

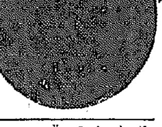

【東京電話】政友會の砂田幹事長は代行委員總裁の提議決定まで現職に留任すべき旨の勸說を峻拒し新幹部の人選さへ代行委員會のもとにおいては幹事長の職務を遂行出來ぬとの理由で二十三日午後各代行委員宛辭表を提出した、一方幹事長は次期幹事長の決定するまで當然その職に留まるべきであるとの見解に基き砂田氏の辭表を見送り事態の紛糾を避けんとしてをり成行きは注目される【寫眞＝砂田幹事長】

松岡總裁辭任
後任大村副總裁

【東京電話】松岡滿鐵總裁の辭表は二十三日板垣拓務相から平沼首相の手許に提出されたので、政府は二十五日の閣議において辭意を容れ大村卓一氏の昇任を決定、勅裁を仰いで左の如く發令することになつた、尚大村副總裁の後任には佐藤理事が昇任、佐藤理事の昇格に伴ひ理事の補充は追つて決定する筈

南滿洲鐵道株式會社副總裁　大村卓一
南滿洲鐵道株式會社總裁被仰付
同上理事　佐藤應次郎
同上副總裁被仰付
同上總裁　松岡洋右
依願總裁被免

十四年度物動計畫
今月中に成案不可能

【東京支社電話】新東亞建設に對應する本年四月一日以降一ケ年間の十四年度物動計畫は今月一杯で成案を得べく、過般來企畫院、陸海軍、大藏、商工其他關係各省間で鋭意立案を進めてゐたが既に生產力擴充計畫、資金動員計畫を初め輸出計畫其他に就て見透しがついてゐるに拘らず、最近輸入能力調整に關し難問題に逢着、今月中に成案を得ることは不可能となり議會終了後に持越されることになつた

即ち物動計畫と重大な關係を持つ十四年度總豫算は一般、追加、臨時軍事費總計九十四億圓に上り、これに滿洲國の負擔契約に關するもの七億圓を加へる時は實に百億圓を突破するといふ大豫算で、その大部分は物件費であつて、最近陸海軍の要求する軍需物資の全貌が明らかにされたが、これが調達には勿論國內生產の增加、代用品工業の增產並に廢品の回收のみでは足りず、海外よりの輸入に仰がなければならぬが、現在豫定された輸入に對し陸海軍の要求をその儘容れる時は一般民需に對しては既に禁止的制限を加へてゐるだけに當然將來の物動計畫の基礎ともいふべき生產力擴充計畫遂行に對しても必要な資材を初め輸出工業の原料輸入に對しても相當抑制を加へることとなるので同計畫の圓滑な遂行を圖り且つ惡性インフレ防止の建前からも軍需物資の縮少を考慮し、これを如何に調整するかが當面各省間の折衝の焦點となつてをるもので、今後の成行は各方面から注目されてゐる

外交關係に一新生面
首相、外相を中心に活潑な動き

【東京支社電話】最近の歐洲諸國は獨逸のチエツコ合併、メーメル接收等を續つて噴火山頂に立つてゐるが、帝國政府では第三國との外交關係に劃期的な一新生面を開くべく五相會議を開催、數日來平沼首相、有田外相を中心に活潑な動きを見せてをり、近くその重大成果は實現するものと注目されてゐる

對獨共同宣言
英は規定に反對意向

ロンドン特電【廿三日發】英國政府筋の情報によればチエンバレン首相、サイモン藏相、ホーア內相等は對獨逸防衛共同宣言に伴ふ保障を明白に規定することに反對の意向を有し特に軍事上の取決めに反對してゐると傳へられる目下起草中の共同宣言案は僅かに六行に渉つた簡單な且つ漠然とした文句でその內容は「一般的ヨーロツパ情勢に鑑み將來攻撃が行はれた場合、吾人は互ひにその攻撃に抵抗する手段を討議すべく茲に署名するものなり」といはれてゐるなほ右宣言案にソ聯は同意したがポーランドは參加を拒絕した模樣

英佛は相互援助
兩國の意見一致か

ロンドン特電【廿三日發】廿二日夜チエンバレン首相、ハリフアツクス外相、ボンネ佛外相等の會談が行はれたが、その席上オランダ、ベルギー、スイス等の西ヨーロツパ諸國にドイツが進出した場合、英、佛は相互の援助を行ふ事に意見一致した模樣である

ゲーリング空相サンレモに到着

【サンレモ（北イタリー）廿二日同盟】再度イタリーを訪問することとなつたゲーリング獨空相は特別仕立の列車で二十二日午後六時卅分サンレモに到着した、ゲーリング空相は多數群衆の歡呼を浴びて宿舍に向つたが、今回ドイツの保護領になつたボヘミヤ人約五百名が驛頭にゲーリング空相を出迎へ熱狂的歡迎振りを示した事は時節柄多大の注目を惹いた

中立法案受理
上院外交委員會

【ワシントン二十二日同盟】アメリカ上院外交委員會は二十二日ピツトマン委員長の提出した新中立法案を受理し審議の結果、二十九日正式に新中立法案の審議を開始することゝなつた、二十九日の初會議は公聽會に出席する人物と日取を決定する筈であるから討議の行はれるのは來週末か再來週と見られ中立法改訂の賛否を繞つて論戰が展開される豫定である

下院通過
米國防追加豫算

【ワシントン二十三日同盟】アメリカ下院豫算委員會は二十二日防衛關係兵器裝備費を中心とする總額一億六千五百六十七萬二千弗の追加豫算を採擇し、本會議に回附したが、下院は同日滿場一致これを可決し直ちに上院に送附した

第二回競賣
ソ聯漁業廳公告

【東京電話】在浦鹽帝國總領事館より外務省への入電によればソ聯漁業廳は二十二日付、赤旗紙に四月三日を期し第二回漁區競賣を行ふ旨公告した、これに對する我方の態度は廿三日貴族院豫算總會に於ける有田外相の答辯により明かにされた如く飽くまで既定方針に基き正當な權益擁護に邁進することに決定してゐる

安義、萬家埠を占領
敵全く退路を斷たる

【漢口二十三日同盟】修水を敵前渡河後敵を擊破しつゝ友軍部隊の先頭を切つて軋進街安義街道を驀進中の我○○快速部隊は二十二日馮水河畔の敵據點安義城及び萬家埠に突入これを占領した、安義、萬家埠の敵は迅速なる我進出に全くその虛を衝かれ馮水に架した橋梁、船舶を破壞する餘裕もなくその儘西南方に潰走我快速部隊は馮水を渡つて○○に向ひ急進中であるが、我軍によつて馮水河及び渡河點安義、萬家埠を制壓された結果修水、馮水兩河畔の中間三角地帶の數千の敗敵は退路を遮斷されて袋の鼠と化してゐる

敵第七十六師五分の一に減

【○○基地廿三日同盟特派員發】（山岑安義南方十七キロ）東北方面地において我軍と交戰してゐる敵第七十六師は甚大な損害を受けたもの如く捕虜の言によれば第七十六師の兵力は約八千あつたが二十一、二日の戰鬪により死傷或ひは四散して二十二日夕刻には僅に一千五百になつてゐたといはれる

鈴木機自爆

【上海二十三日同盟】艦隊報道部午後四時發表
中支方面戰況　先に修水渡河に成功し引續き南進中の陸軍部隊の作戰に即應して海軍航空隊の精銳○○隊は昨廿二日終日に亘り極めて熾烈なる防禦陣地上砲火を冒しつゝ陸軍部隊前面の敵陣地並に敵據點及び敵陣地に對し反復銃爆撃を敢行し之に甚大なる損害を與へたり右攻撃中萬家埠北方において鈴木大尉機は遂に敵彈を蒙り勇敢にも敵陣に突入自爆せり
南支方面戰況　一昨二十一日海軍航空隊は二次に亘り韶州を急襲し兵營、軍需品倉庫及び城門北方の無電台を大破しこれに大損害を與へたる外廣東、韶州附近鐵道三箇所を爆破し全機無事歸還せり

獨・ル通商交涉
兩國代表間に近く調印

【ブカレスト二十二日同盟】ブカレストにおいて進行中のドイツ、ルーマニア通商交涉は大體成立し調印間際になつて外國筋の策謀在るなる風說に災ひされ一時打切を傳へられてゐたが二十二日の最後的會談において著しく情勢好轉しよく近く兩國代表の間に調印を見る運びとなつた、よつて一旦歸國を決意したドイツのルーマニア訪問經濟使節團も調印までブカレストに止ることゝなつた

今回のドイツ、ルーマニア通商交涉は昨年十二月調印されたドイツ、ルーマニア通商協定を補足すべき追加協定締結を目的としたものでルーマニア側はドイツに對しルーマニア油田一部の獨占的採掘權その他相當程度の利權を與へる模樣で今回の協定成立によりドイツの中歐における經濟的基礎は一層確立されることとなるべく

この通商協定成立の結果ドイツは最近とみに進展を見せてゐるハンガリー、ルーマニア間の國境の紛爭にも乘り出すに決し、ハンガリー、ルーマニア兩國に對し國境方面に集結した軍隊の撤退方を勸告したといはれる

波、獨に三方包圍
議會、政府の態度非難

ワルソー特電【廿三日發】獨逸のメーメル併合によりポーランドは今や三方獨逸軍に圍まれてしまつたわけでその地位は甚だ危くなり議會でもこゝの情勢に至る迄傍觀してゐた政府を非難する聲が高くベツク外相の責任問題を起してゐる「ガゼタ・ポルスカ」では、獨兵とポーランド兵が衝突したとか、獨逸がログミン讓渡を要求してゐるなどの流言が頻りに飛び民心は恟々としてゐる

ソ聯參加確實

【ロンドン二十二日同盟】ドイツの進出を阻止するためイギリス政府からフランス、ソヴエート二國に提議された反侵略共同宣言書案は既にポーランド政府の拒否するところとなつたがソヴエートは結局受諾するものと見られる、即ちロンドンのソヴエート人側のいふところによればソヴエートは宣言の內容がヨーロツパの平和を危殆に陷れるが如き脅威ある場合には直ちに侵略阻止の措置について協議を開始する程度のたゞないものでなく、一層强硬のものとすると同時に宣言參加の意義をより明確なものとする事を希望してゐるがこれこそ結局齎望條件でソヴエートはこの共同宣言に參加するものと見られる

文治費追加豫算可決
昨日の貴族院豫算總會

【東京電話】二十三日の貴族院豫算總會は午前十時三十四分開會一旦休憩、午後一時十一分再開、岩倉道俱男（公正）一般官吏の減俸を復活希望、開戰の場合に對しても質問

平沼首相　先年の官吏減俸は下級官吏にはなかつた、減俸復活と同時に下級官吏の待遇も考慮せねばならぬが、一般俸給生活者との比較もあるので必ずしも御希望のやうには決し兼ねる開戰の場合についても同様である

井上匡四郎子（研究）當局は外國燃料を使用する會社の充實計畫を圖つてゐるが外貨獲得國際收支情況改善の理想より見て甚だ矛盾する、國產原料による製品が少々惡くともなほこれを獎勵すべきであると思ふが如何

陸相　アルミニユーム原料より見て急需に應ずるためには已むを得ない

新田武夫男（公正）商工省の審議會について質し

渡邊汀男（公正）科學振興に關し質問後約卅分休憩の後、出席閣僚の答辯あり

氏（同和）在留邦人の保護について質し

加藤敬三郎氏（研究）輸出振興のため貿易統制會社を作るといふ噂があるが如何

八田商相　左様な會社は考へてゐない

渡邊男南洋開發について首相に質し、以上にて質疑を終了し討論に入り、島津忠重公（火曜）贊成の表明あり、採決の結果全會一致文治費追加豫算原案を可決、午後六時十六分散會

貴族院本會議

【東京電話】二十三日の貴族院本會議は午後二時十四分再開、台灣米穀移出管理特別法案の討論に入り永田秀次郎氏（同成）贊成意見を述べ報告通り可決

一、地方騎事通則中改正法律案外一件（政府提出衆議院送付委員長報告）を可決

一、關稅定率法中改正法律案

一、昭和七年法律第四號中改正法律案（鐵の輸入稅の從量稅率に關する件）

一、昭和十四年法律第二號中改正法律案（昭和十四年度一般會計の財源に充つるため公債發行に關する件）（以上政府提出）を一括上程し委員長岡崎久次郎氏（民政）報告通り關稅定率改正案は修正可決し他の二案は原案通り可決

一、明治三十五年法律第四十九號中改正法律案（國務調査に關する件）（政府提出貴族院送付委員長報告）を上程、委員長高橋泰雄氏（政友）報告通り可決成立

衆議院本會議

【東京電話】廿三日の衆議院本會議は午後一時卅分開會、劈頭二十一日逝去した大阪府第四區選出議員森田正義氏（政友）に對し弔意を表し、日程に入り

一、寺院などに無償にて貸付しある國有財產處分に關する法律案（同上）

一、國家總動員法中改正法律案、昭和十年法律第四十號中改正法律案（以上政府提出委員長報告）

一、非訟手續法中改正法律案

一、商法を引用する條文の整理に關する法律案（以上政府提出貴族院送付委員長報告）

一、裁判所構成法中改正法律案の二案を上程委員長牧野良三氏（政友）の報告通り可決、日程を終了して午後五時四十分散會

けふの兩院

▲貴族院　午前十時より本會議、同じく午前十時より赤字、輕金屬、大日本航空、米穀增稅、關稅定率の各特別委員會
▲衆議院　午後一時本會議、午前十時より決算、請願、國務調査、郵便年金法、午後一時より國際電氣通信會社法、北海道土功組合法、同一時三十分より民族優生保護法の各委員會

曾仲鳴の葬儀
廿二日執行さる

【香港二十三日同盟】ハノイ電報によれば兇彈に斃れた曾仲鳴の葬儀は二十二日午後五時執行された

東西南北

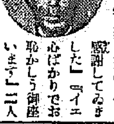

二十三日の半島ホテルの應接室で嚴めしい將軍とホテルの美人女中とが手を取り合はんばかりにして睦まじく語り合つてゐる、よく見ると將軍は昨日滿洲から歸還した歌人將軍西原少將、美人はホテル七階の監督山本久子さん（三〇）だ▲時節柄かでないゾと會話を立聞けば「どうも度々手紙や慰問袋を有難う皆も感謝してゐました」「イエ心ばかりでお恥かしう御座います」二人の睦まじい話はなかなか盡きず、將軍の言葉は鄭重を極めてゐる▲將軍と久子さんは久子さんが本町清香園時代の知合だが出動中每月のやうに手紙や慰問品を送られた優しい心に感激の餘り挨拶まけりの寸暇を割いて訪問、御禮を述べた次第と判り▲ホテルのマネジヤー以下久子さんを褒めるといつし上に將軍の心づかひにさらに感激、これからはみんなで前線を慰問しませうと更めて銃後の奉仕を申合せた【寫眞＝西原少將】

白水社 新刊及重版　目錄送呈
東京市神田區錦町三ノ三 振替東京三三二八番

內藤濯譯
ラ・ロシュフコオ
箴言集
四六判・二六〇頁 背布裝・送料十錢 定價一圓三〇錢

簡潔の高さと洞察の鋭さにおいてモンテーニュ、パスカルと同列におかるべき明哲文藝のモラリスト、公爵ラ・ロシュフコオは、國外によつてその片鱗を我が國に傳へられて既に二十有餘年、その後、むしろ不當とも言ふべきほどに顧みられなかつた。故に、佛蘭西文藝思潮叢書第一冊として贈る『箴言集』を通して、辛辣骨を刺しこの人間性の解剖家が思想的黎明期に立つ現代日本によつて、改めて見直されることは、正に焦眉の急である、と敢て曰言しなければならぬ。

佛蘭西文藝思潮叢書 第一篇
佛蘭西文藝思潮叢書
續刊
サント・ブウヴ　モンテーニュについて　渡邊一夫譯
プルースト　作家論抄　岡部正孝譯
ルメートル　作家論　朝倉季雄・關守郁二譯
エミール・ゾラ　實驗小說論　河內清譯
アンドレ・モーロワ　ヴァレリーの方法序說　平山正譯

佐藤通次著
身體論
四六判・二八〇頁 箱入 定價二圓 送料十四錢

著者は『孝道序論』において、世界を行爲の體系と見た立場から身體の本質を考察し、第一章『身體』において、法身、即身成佛、國體、國情、現人神等の理念を解明して、我等が民族的至寶として誇る『天皇陛下萬歲！』が最高の倫理的實踐であることを明らかにした。第二章『武道』、第三章『呼吸』においては、身體を持する道として武道、藝道、坐道等にまで考察を加へ、生理學において日本人の通した深い體驗に論理的考察を加へ、生理學、醫學を超ゆる一の哲學的身體學を提說した。

佐藤通次著
孝道序論
これは古道の由緒を、時に日本語の眞實の姿を深く突きつめて考へ辯じながら、その考察を通して日本精神の至高至醇の必然性を明らかにし、人倫の大道を見究めやうとするものである。
目次
第一章 人　第二章 一　第三章 孝　第四章 相　第五章 聖　第六章 生　日本の精神
四六判 四九〇頁 定價二圓五〇錢 送料十四錢

チボー家の人々
全十巻の大長篇小說！
第一卷 灰色のノート（五版）　第二卷 少年園（四版）　第三卷 美しき季節（上）　本月下旬發賣
ロスタン作・辰野鈴木共譯
シラノ・ド・ベルジュラック　定價一圓卅錢 送料十錢
ヘッセ作
乾草の月　一圓卅錢 送料十錢

內閣情報部 文部省 推薦圖書
「週報」第一二三號 誌上紹介

◇キュリー夫人傳　ラヂウム發見で世界的に名高いキュリー夫人の傳記を、その愛娘のエーヴが書したもの。夫人がワルソーの一教授の娘として生れてから、貧しい生活の中にあつても孜々として勉學に餘念なく、後パリの大學に進んでからピエール・キュリーの妻となつてその指導をうけて、科學の世界に精進し、ついにラヂウムの發見に至るまでの偉大な夫人の一生の物語である。それは單なる冷たい科學者の一生ではなく、聰明な娘であり良妻であり慈母であつた上に科學的眞理の探求者であつた世にも稀な偉大な女性の一生の物語である。學問的探究と、祖國への奉仕と、人類の福祉增進への欲求と、これらが夫人にあつては渾然と調和し、讀む者をして大きな感動を覺えさせる。

熱情を以て薦め得る本
阿部知二氏（新女苑一月號紹介）

若し私が一生の間每月婦人雜誌に新刊紹介をつづけたとしても、このやうに熱情を以て薦め得る本をいくつも發見することは到底出來ないであらう。（中略）讀んだほどのものは、このキュリー夫人のやうなすぐれた女性が、ほんの昨日までわれわれの仲間の、一人の「人間」として生きてゐたといふことを知らなかつたことを、大きな損失だつたと思ふにちがいない。（中略）これは決して「感心なことを書いた本」として堅くるしいものだとおもつてはならない。私について言へば夜半から少し讀まうと思つて頁を繰り始めて、たうとう曉方までに一氣に讀んでしまつた。それ程「面白い本」でもある。

キュリー夫人傳
パンフレット送呈
五十二版
四六判・六四八頁・寫眞五葉入
並製定價一圓八〇錢 送料十錢
特製定價二圓八〇錢 送料十二錢

社説　ソ聯の政策轉換
權益に結ぶ反防共國群

中歐に於けるチエッコ問題、亞細亞に於ける日支問題、日ソ漁業問題は、今や時にそれ等を繞り世界を防共、容共の二大對立陣營に截分せんとするの氣勢を示しつゝある。然し勿論吾等は現在防共國の對立的存在として登場した諸國を目して直ちに之を容共國、反防共國の集團的陣營と斷ずるのではない。吾等の關心は寧ろ防共國に對立して登場した諸國中の大部分が、その政治經濟機構より思索して、當然反共的存立を嚴守すべきにも拘らず、現下の國際關係に於て防共諸國の動向に對立し反防共乃至容共陣營の一構成要素として登場し來つたことにある。

◇

由來ソ聯は赤化政策を以て世界の各國に國內的脅威を與へつゝ自國を防衞し、國內秩序を整へ來つた國家で、英國の殖民地爭議を初め、既往の獨・奧、近くは西・支の兩國及び佛・米等何れも大なり小なりの累禍を蒙つてゐる。然しソ聯の此の世界赤化政策は歐洲に於ける西班牙、亞細亞に於ける支那赤化の失敗、及び最近に於ける防共陣營の團結的强化、特に日本の日支戰に於ける壓倒的勝利と東亞新秩序建設への邁進、ソ聯國內の反革命陰謀の續出等を一聯の因子として一轉期に當面してゐる。否、何等かの政策的轉換なしにはソ聯政府自體の存立すら危殆視される事態に直面してゐるのである。

◇

斯る時機に於てソ聯に絕好の機會を與へたものに亞細亞に於ける日支問題、中歐に於けるチエッコ問題で、ソ聯が當事者たる英、佛、米等を誘ひ權益の紐帶による野合を以つて防共國に對する對立陣營を結成し、世界赤化政策に再出發を試みんと企圖しつゝあるのは、防共國民の重大關心事たらざるを得ないのである。

◇

年然政治、經濟、社會の各機構上に本質的差異の存するそれ等諸國の野合は、必然に各國內に赤化勢力を導入することゝなり、國內的相剋を醸成せしめる點よりしてその成功は容易でないし、假に成功する場合ありとするも、それは極めて短命にして終らざるを得ないであらう。而してたとへ短期間なりと雖も赤化勢力の助成に參與した野合國當事者は、永く人類平和攪亂者としての責を負ふべきことを餘儀なくされるであらう。

◇

從つてそれ等諸國政府にして若し眞に人類平和の確立を熱望し、その責の重大さを認識するならば、先づ以つて支那から一切の援蔣の手を引き、行動の自由を認むべきで、火中に栗を拾ふ如き愚を侮すべきではない。もし各國がこの明白な道理を無視するならば、禍は防共諸國よりも、先づこれら容共諸國自身の脚下に生ずる事を覺悟すべきである。

京日時評
チエッコ問題の後に來るもの【二】
大戰勃發までには……なほ相當の距離
防共協定、一層重要性を增す
清澤洌

ヒトラー總統が今回チエッコ合併を敢行した理由はまだある。歐洲は今や武裝競爭の絕頂にある。英國の來年度陸海空の軍事豫算だけが日本金約九十億圓だといふ事實がその一斑を物語る。この儀勢に處しては、出來るだけ早くその位置を確立して置くことが、ドイツのために利益である。

それからもう一つドイツの東方政策を行ふのに、その目の前に横はつて邪魔になるのはチエッコ、スロバキアだ。これが自國の領土にさへなれば、ルーマニアの石油も、ウクライナ方面の農產物も、一投石の勞である。その上にボヘミア、モラビアの工業と、スロバキアの農業

そして それよりもチエッコ・スロバキア國が有する金と信用とは、統制經濟の急迫な發展によつてその邊の不足を蔽へてゐるドイツにとつては正に非常な助けである。から腹が決まると速るは機會をつかむことだけだ。從來とても ヒトラー總統は外部から無理押しをするのでなくて、まづその國は內部に輿論を起してドイツが受身になるといふ手法をとつてゐる。オーストリアもさうであり、ズデーテンドイツの場合もさうであり、今回もさうである。內部でどういふ工作が行はれようとも

兎に角 チエッコ國の合法的な大統領なり、またスロバキアの首相なりが、進んでドイツの保護國たることを依賴して來るのだから、他の國がどう抗議しても仕方がない。

ヒトラーは常に誇り顏にいふのである。

「我等は血一滴も流さなかつたではないか」と。かれは國力の充實と共に、その溢れる力を利用し外交によつてその目的を達したのである。

今後ど うなるであらうか。極めて長い歷史の上からは、ヒトラーの政策がどう批判されるかは今後の經過を觀るの外はない。チエッコ民族は約一千年の間そこに住んで他國民に同化しないで、自己の文明を維持して來た國民だ。この國民は世界大戰の時に自己の屬するオーストリー・ハンガリー帝國の勝利のために働かないで、却つて聯合國側のために戰つて內部からドイツ側敗戰の因を造つたのであつた。

かういふ 國民をドイツがその內部に包擁することが將來の幸福であるかどうか、それともヒトラーの最初の意圖通りにドイツ民族だけの大同團結だけの方がドイツに安全であつたか。それは今からは速測することの出來ない謎だ。

たゞ一つ明らかな事はヒトラーが踏み出した道は、利不利は別としてヒトラーが行つた道を行くは必然の運命にあることは疑えない。

筆者は 以前から民族主義に始まるヒトラーの膨張政策は、當然帝國主義に終るであらうことを論じて來た(拙著『現代世界通信』參照)。なぜならば一國の膨張政策の限界を決定することは到底困難であるからだ。遠い將來にわたるヒトラー政策の賞否は、後世の歷史家の領分だとして、目前の問題としてはドイツの東方への發展は、今や

何人も 企ひ止めることは出來ない。いまハンガリーはルテニアを合併して國を舉げて喜んでゐる。しかしハンガリーの行動はヒトラーの許諾においてのみ可能である。ハンガリーが、やがてはその呑んだものを一諸に更に大きなものに呑まれないといふ保證はどこかにあるであらうか。

今回のチエッコ、スロバキアに對するヒトラーの政策の目的はその國自體に價値あることは疑へないが、しかし從來のヒトラーの主張からいへば、寧ろウクライナへの進出の道

普請を したのだといふ方が正しいであらう。それにはルーマニアを自國の勢力範圍に入れる必要がある。その上は最早ソヴエト聯邦及びポーランドと直接な交渉を持つて來ると見るべきであらう。

さうなれば二つの結果を作る。ソ聯を目標とする日獨防共協定は極東における事情と關聯して、一層の重要性を持つことである。即ち、ソ聯を東と西とから脅迫することが、日獨兩國にとつて必要である。

もう一 つはイタリーもドイツの活動を指をくわへて見てゐないであらう。既に昨年末から地中海の爭覇戰は頭をもたげて來てゐる。たゞヒトラー總統のやり方は內部に於て準備を整へ、發表する時は既に實行の段階に達した時であるが、ムッソリーニ首相は對手の國の强弱の相違もあつて、まづ豫備的な氣勢をあげて置いて、その後に實行に移すといふ方法をとつてゐることの違ひがあるだけだ。

結び 歐洲に直ちに大戰爭が起るであらうとは筆者は考へない。それまでにはなほ相當な距離がある。併し當分戰爭と平和との危い丸木橋を進んで、何等かの同避策が講ぜられなければ、落ちつく先が戰爭であることは疑へないと思ふ。

京城府會第七日
府民館興行化問題紛糾
爆彈的質問で賑ふ

京城府會第七日は二十三日午後一時五分京城府會議室で開催

議第二十二號昭和十三年度京城府一般會計歲入出豫算追加更正の件、中央卸賣市場新設費繼續年期及支出方法變更の件乃至議第廿五號市街地計畫事業費年期及び支出方法變更の件

第一讀會を續行、馬場副議長、特別委員十三名を發表承認を求め、濱田議員より別面所載の如く府民館興行化問題につき爆彈質問あり、改善について加藤議員は府民館の改善について木下議員もこれにつゞく更に鈴木議員原民所長に關し質問あり、かくて第廿二號乃至廿五號議案の第一讀會を終り讀會を省略して原案通り可決、第五十五號議案第一土地區劃整理費特別會計歲出豫算更正の件、第五十九號府營資金特別會計豫算追加の件乃至六十二號議案府債繰上償還の件

をいづれも原案通り可決

議第十一號一般會計歲入出豫算の第一讀會に入り、同三時十五分一旦休憩、同四十分から再開、同議案議事の審議中部から發議あることになり庄司議員、加藤議員の質問に次いで

梁在議員 下級府吏員の俸給について物價その他の關係から相當優遇して然るべき時期と思ふ、平均四十九圓でこの都會で生活が出來るか、他の官廳より俸給も年末賞與も何れも安い所信如何

柳本內務課長 昨年一度內規改正を行ひ今年も改正して總督府で定めたものに近いものを支給してゐるつもりである

濱田議員 事務費の件につき時局關係技術者が拂底してゐる時、府の技術者が他に流出してゐるのは待遇が惡いからではないか、掲示板二つ造つて見たところで府政が徹底するものでない、ラヂオを利用して府政の周知を圖る意思なきや

柳本內務課長 府吏員俸給令の改正について近い將來において提案したい、ラヂオの利用についてはどの程度まで出來るか研究の上善處する

加納議員 六名の主事を增員するとあるが採用方法はどうか、主事などは天降りが多くて不平が絕えない、この點を考慮してゐるか、府の自動車が濫用されてゐると聞くがその使用取締方法如何、選舉事務の簡易化につき有權者の名簿を常設的に備へる意思なきや

高橋府尹 主事は第一條件として府吏員から拔擢する考へである

柳本內務課長 選舉事務は移動性が多くて半島人においては十一割、內地人は五割弱になつてをり相當困難な點もあるが最善の努力を致すつもりである

中村會計課長 ガソリン節約の見地から萬全の注意を拂ふ考へである

上杉議員 主事增員は部內からとることもいゝがもつとエキスパートを採用する意思なきか

高橋府尹 主事の採用は場合に依つては內地からとつてもいゝと思ふ

かくて同五時第七日の日程を終る

同じ山西戰線で
昇進の恩命拜受
感無量の細川・眞野・森本同期三部隊長

細川、眞野、森本三部隊長の同時昇進に依り赫々たる武勳を誇るわが○○部隊の戰功は一入榮え、三部隊長は何れも同期の陸士二十四期、ともに戰線に見えて赫々たる武勳を競ひつゝ寄しくも今日の恩命を所も同じ山西の前線で拜受、その感慨も亦一入であらう、思へば河北に山西に相ともに死を誓ひつゝ奉公を誓ひ、勞苦を部下將兵と頒ちつゝ今得た榮冠に輝くその武勳こそわが○○部隊の不滅の功績を飾る金字塔であり、以下三部隊長の過去の追憶とも赫々として部隊史を飾る○○部隊の誇りの記錄である

森本伊市郎部隊長

事變勃發以來淺野村部隊長と南苑に於て交戰、常に側面部隊として作戰に功を擧て、かの娘子關の戰鬪には嶮險を迂回しつゝ要路を擊滅、爾來他部隊と呼應して常に戰局進展の樞軸を指揮して作戰を擔ひつゝ、溫厚篤實の武人で部下の信頼厚く最近は頑猛なる紅槍會を威伏して守備區の治安を完璧にし、轄下警備に當い、轉任は更に某○○部隊の樞要に就くもので、○○部隊還ではない榮轉である、奈良縣の人

◇

○○部隊は山西に入つて以來常に交通不便の峡險を戰場としてゐる關係上從軍記者諸君が追隨出來ず、隨つて比較的世間に知られない苦勞をして來た、殊に徐州會戰の結果多くの敗殘兵の逃入を見、地勢の險惡と相俟つての苦勞は今考へてもよく忍んで來たものと思ふ、その結果山嶽戰には非常に經驗と實力を得、當時の戰鬪を基礎として考へれば今後如何なる山嶽戰にも克つ事の出來る自信がついた、それにつけても過去一年有八ケ月、よくもこの苦難を部下が克服して呉れたと考へると瞼が熱くなるのを感ずる

一番深 い思ひ出は余家山に於ける中部隊長の壯烈無比な指揮とその戰死である、山は峨々たる紗羲山を思はせ、加ふるに視野は霧に遮られて一寸先も見えず、食糧は全く缺乏した、あの時の部下將兵の働きは全く人間業とは思へなかつた、今當時を思ふと全くあの時の部下の一擧手一投足すべてが尊い日本人の血の動きであつて、長い間困苦に打勝つて來た皇軍の强さがハッキリ判つたやうな氣がす、平田部隊長を初め中、中山兩部隊長等を失つた悩みの地余家山はもう一度訪れて復仇をしたいと願つてゐたが、それが遂せられず轉任する事になつたのは全く殘念だ

だが聞 く霹頭に彼等の英靈を祀つた立派な忠魂碑は本月初め靠ひ除幕式を舉行、爾來參拜者の絶えないのは何と言つても嬉しい、嘗つて蒲州附近に駐屯當時、蒲州北方の風光明媚の地桃園城を選んで鮎山公園を造り、英靈を祀るとゝもに弱餅から贈られた櫻を植ゑて戰跡記念の地としたが、是非そこを去るに及び、二度目に訪れた時は戰されて殘念で堪らない、何とかとして部下の英靈を慰めるべく部隊の戰蹟各地に忠魂碑を建造したいと考へてゐたが、それが全部遂せられない中にこの戰線と訣別するのは現在守備に戰鬪に不斷の努力を傾注しつゝある部下に對する愛情とゝもに後髮をひかれる辛さである

眞野五郎部隊長

[illegible]り、清和高潔、全く典型的な武人として人格の譽れ高く、淡路の人である、北支戰線に勇名高い○○部隊長の後任として昨夏就任、爾來最前線を馳驅して偉名殊に高い

◇

南苑、保定、娘子關、盤石、蘇州、風陵渡等々、常に最前線を承つて今日に及び、今何、一線に艱苦を忍び戰敵と鬪ひつゝある部下を置いて一人この戰線を去ることは心を締めつけられるやうに苦しい、在任中を通して最も印象に刻まれてゐるのは部下將兵の一途の忠誠であつて、日本の軍隊の强さ尊さがまざまざと感じられる、生涯忘れる事の出來ないのは晉南嶮嶺戰に於ける風陵渡の激戰である、なだらかな傾斜をなすあの高原に條々無數の重砲――、その中を日の丸と鐵兜が絕對兩飛の同棲錦を起れたかのやうに續々と進み行く壯とした意況

然かも 時折敵彈に飛れる勇士の天皇陛下萬歲の叫びが耳をついて聞えて來る、その時私は恰度高原の下の田村といふ部落附近で指揮に當つてゐた[illegible]日の丸鐵兜――「天皇陛下萬歲」と、短した聲が忘られようか――の歌詞を思ひ出してホロリとした、あの歌の作者はどういふ氣持であの歌を作つたのか知らないが、戰地で見る日の丸に讃られながら鐵兜の進むあの勇壯な姿 天皇陛下萬歲を唱へて華と散り行く勇士の言葉に盡し得ない深い感慨の築地に追ひ込まれる

黃河を 渡て敵地に對する最前線に無言の感激を以て敵を睨みつゝも闘ては來るべき攻略の刃を磨きつゝある今日、この戰線を去る事は全く心殘りである、然し部下の誠實と勇氣に何の危惧もなく信賴して立去ることができる、よき後任の部隊長を得て、益々意氣軒昂たるものを見る時、心の奥底から喜びが湧いて來る、現在は只々戰死した部下英靈に對する追悼と今日まで生死をともにして來た部下將兵に對する感謝で一杯である

最後に在任中受けた銃後の絕大なる後援に對し最大の敬意を表する次第である

【運城にて――近藤特派員】

放射線

【北海道】函館ペトロ間の定期航路神島丸が五月上旬開航

捕鯨トックで進水した第三青函丸は秋ごろ青森函館間に就航する

【東京】鮪や鯨の卵と胃からホルモンを採る研究が東京水產講習所大谷技師の手で始められた

【新潟】北陸地方は雪へ逆もどり長岡附近は新積雪三十センチ、ラッセルが出動するといふ惜しい殘風景を描いた

【福井】昨年五月、福井市で揚げたゴム風船が十ケ月も過ぎた此頃新田公六百年祭の短冊をつけたまゝ群馬縣の山奧で發見された

【三重】日本精神を盛る山田瑞行の名著、全國にたゞ一冊二十卷しかない津市水沼久雄氏所藏の『四書句讀大全』を世にひろめようと佐藤與知事が一肌ぬぐ

【奈良】彼岸の天候大異變――十津川方面では、嶽は白雪、麓は櫻の滿開です

【大阪】勇士の遺家族、傷病、歸還軍人に自立生活の道を拓くため市社會部で建設中の日本一の中央授產所が竣工した

【兵庫】淡路島から東京へ菊子の初入荷十箱(百六十圓)一箱四十圓はチト高値だが、それでもなかなか人氣はある

【高知】勇敢な土佐犬が天然記念物に指定されて一年八ケ月、これが土佐犬の第一回審査會を開いた

【廣島】物資節約の國策に順應して呉新聞社では市內各興行主に提案して折込廣告ビラ類一切の撒布を廢止せしめる

【滿洲】松花江の解氷ちかくハルビン附近は氷上交通禁止

夕刊後の市況

◇……横濱生絲後引　一〇四〇先　九八一

◇……福井人絹後引　不申　先　不申

◇……大阪短期引際氣配

大新	七六圓七	不變
新東	一二六圓丁	一安
鐘紡	一四四圓七	一安
滿業	七二圓丁	一高

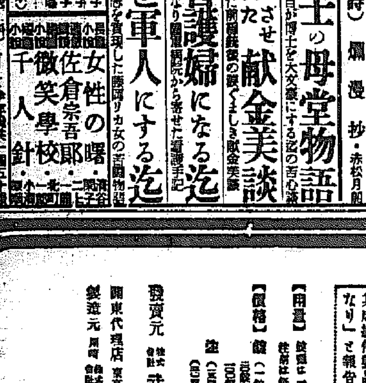

國民貯蓄は保險から

太陽生命

東京・日本橋

京城府黃金町二丁目　京城支社　京城

珍しい仕組の後樂養老　安い掛金の富貴養老　無診査養老　愛兒保險

案內書進呈

社員招聘

三大特輯号

新育兒①宝典　子供は國の寶物――強く育てゝ國運の人材を造りませう

1 虛弱兒を作るな　2 保育の失敗の原因は・竹內博士　3 離乳期に多い失敗は　4 與へてよい玩具と繪本　5 新入學兒の榮養と健康・大西　6 先づ母體榮養增進を・砂田博士　7 育兒に成功した體驗集・入選

秘訣を語る②　誰さへわかれば上手下手なしにどなたにも實行可能

1 誰にも分る活花の秘訣・安達潮花　2 自慢の一生の家庭料理の秘訣・宮嶋ひさの　3 女一生の美容の秘訣・牛山　4 美しい手紙を書く秘訣　5 ペン字上達の秘訣　6 手紙ハガキ名文秘訣　7 合理的增產利殖の秘訣

女流作家③傑作集　女流文壇を飾る珠玉の名篇

子を生まぬ母・生田花世　愛されぬ女・美川きよ　大陸の春・濟谷閑子　結婚救急車・由利聖子　流彈・佐々木榮子

評判小說　われ誓ひ人・中河與一　希望の書　啓子と娟介・北町一郎　女平家物語

◇戀愛と結婚(果して結婚は戀愛の墓場か)　窪川稻子

新劇と共に生きる林芙美子さんを語る　山本安英　森三千代

外國と日本の生活を語る

妻の肺患を全治させて

腦梅毒の恙虫熱療法・上田博士

小兒麻痺の豫防と手當・島博士

病める從軍看護婦の手記・久保田さかい

人事調停法とは

特價七十錢(送料三錢半)

婦女界

婦女界社發行の四月号出來!　二大婦人雜誌

東京麴町區九段坂上　振替東京二三九七番　婦女界社

婦人と修養

◇人事調停法は
◇惱みの相談
榮養は何故大切か
◇向島授產場參觀記
◇非常時と健康化粧
◇心得おきたい新經濟用語
◇上手な家庭處理法
◇(詩)爛漫抄・赤松月船
◇公衆道德に目覺めよ・吉岡彌生
◇清貧を樂しむ生活
◇(信仰女性列傳)奥村貞心尼・淺野研眞
◇阿佐利の妻板額・杉井和子

文豪森鷗外博士の母堂物語

勇士を感激させた獻金美談

乙女の一念篤志看護婦になる迄

遺兒五人を軍人にする迄

・ズボン式仕事着の作り方・青木朝子　・恰好良いもんぺ作り方・青木朝子　・春の國策料理大會　・四月のいけ花三題・久野　・菜草・栗木・家庭療法　・讀者文藝(和歌・民謠・俳句・川柳)

女性の曙　佐倉宗吾郎　微笑學校　千人針

定價二十五錢(送料二錢)

疲勞恢復

初老期及び高齡期の　頭痛、倦怠感　記憶力減退　食慾減退　睡眠障碍　心悸亢進　肩凝、疲勞感

エナルモンは初老・高齡期の不快症狀に對して、男性ホルモンの作用を發揮して食慾を亢進し、同時に體重・血色素・赤血球等の增加を伴ひ、新陳代謝を旺盛にし頭痛・疲勞感其他前記諸症狀を輕減せしめ、血色・血行を佳良となし老衰現象を豫防す。

エナルモンは其効果確實にして嚴密なる生物學的並に動物試驗を經たる純正男性ホルモン製劑なり。

青年期の　神經衰弱　活力減退

本劑は男性的特徵を發揮し得ざる各種官能性障碍並に病後心身の恢復促進に應用して食慾を亢進し、肺活量を增し、同時に體重を增加して男性の精神的・肉體的機能を保護增進せしむ。

國際聯盟中央試驗所主任バークス博士は「各種男性ホルモン製劑の効力比較試驗の結果エナルモンは其成績他製品に比して著しく强力なり」と報告せり。

【用法】錠劑は一回一-二錠を一日三回內服す。注射は毎日又は隔日筋肉內に注射す

【價格】錠(一錠五瓩單位)　[illegible]

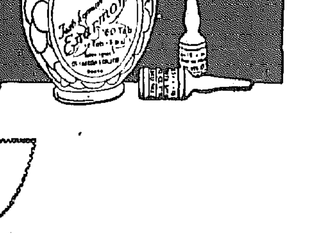

エナルモン

發賣元　株式會社　武田長兵衞商店　大阪市東區道修町

關東代理店　東京　株式會社　小西新兵衞商店

製造元　株式會社　帝國社臟器藥研究所

武田發賣品

89(1)191

全日本蹴球選手權 試合方法決定

【東京支社發】大日本蹴球協會では全國評議員會は廿一日開催、深尾會長初め各地より(朝鮮では金氏出席)十三評議員並に本部理事等出席、本年度事業の計畫を協議決定、廿二日協會事務所で發表した

先づかねてから交渉中のドイツ又はイタリーの招聘の件について、ドイツは今夏來朝豫定の勞働者青少年團體によるＨＤＦに蹴球チームを帶同せしめる豫定である。國内水準の向上を目的とする地方巡回代表選手指導合宿練習は明年度より實施することに決定した

また本年度全日本蹴球選手權大會は蹴球の地方普及を圖るために組合せを作り、第一回戰は地方で行ひ準々決勝以後を神宮競技場で行ふことになった

即ち關東、關西を除く全國八支部はそれぞれ四月中に地方選手權(第一次地方豫選)を開いて優勝チームを定め更に五月中旬には近隣同士で北海道—東北、東海—北陸、中國—九州、台灣—關州の組合せによる第二次地方豫選で四チームを選出し、これに關東三、關西三、朝鮮二を加へた合計十二チームが全日本大會參加を認められるのであるが、このうち關東A、關西A(五月二十八日)朝鮮A(六月四日)の三チームは相手チームの所在地方に遠征し、關西B(六月四日)は相手チームを大阪に迎へて一回戰四試合を東京以外で行ひ、かくしてその四勝者と不戰四チームの八チームが東京に集結して六月九日から三日間に準々決勝以後の七試合を行ひ優勝を決定するのである

【全日本蹴球組合せ】

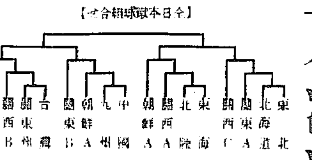

獨、伊の招聘は萬難排し實現

【東京電話】大日本蹴球協會では全國評議員會を二十一日午前十時から開催……

▲全日本選手權 六月九日—十一日(神宮)
▲全國中等選手權 八月二十六日—三十日(甲子園)
▲明治神宮選手權 十月末—十一月三日(神宮)
▲東西學生對抗 十二月十日(神宮)
▲三地對抗戰
關西—朝鮮 十二月中(甲子園)
關東—朝鮮 十二月廿四日(神宮)
關東—關西 一月二十八日(甲子園)

半島代表蹴球 選手內地へ

南部選手伯國へ

冬季競技大會

日本庭球聯盟改組

靈峯南山を仰いで 朝の集團體操 能率あがる殖銀行員

日本評論 四月號特價一圓
第二東大物語 吉村幸雄
J・S・ミルの手紙…三瓶孝子
販賣と廣告の革新 (新聞時評)
次期政權を巡りて (政界時評)
創造的精神の喪失 (文壇時評)
新しき支那論 矢崎彈
文學低調の問題…三枝博音
陸軍定期異動論 佐山亮太郎
內務省・大藏省・商工省・遞信省・拓務省 官僚をあばく
東亞新秩序とミトス…黒田覺
政策の確立を望む…戸澤鐵彦
霞ケ關外交は再建されたか 吉田一雄
フランコ勝てり 古谷晴彦
齋藤博の印象 來間恭
全體主義心理學の基礎…酒井市郎
心理學の「危機」の呈示する問題…船山信一
◇戰時・日の始め…佐藤英一
まんが・あらかると(阿部眞之助の巻)…池田さぶろ
教壇生活廿年 河合榮治郎
時局收拾と新政權問題 横田實
ボオツマス會議の前後 小村捷治
綺堂氏の脚本…正宗白鳥
續牟禮隨筆…武者小路實篤
小說 丸の内草話(遺稿) 岡本かの子
闇相場の科學 永田清・帆足計・千葉幸二・小汀利得・加田哲二
後架殺義 原勢 暗 古丁
心靈新評の眞相…石川雅章
就職問答…甲山濤男
海外文化ニュース…内山敏
草新政黨の流産 藤山莊一
小說 南國抄 (百二十枚) 丹羽文雄
小說 風雪 阿部知二
小說 雪たたき (九十枚完結) 幸田露伴
東京・京橋・日本評論社

文藝春秋
東亞新秩序の敵は何か 座談會
出席者 圓地與四松・大西齋・馬場秀夫・米田實・横田實
豫算八十億の含蓄 阿部賢一
厖大な豫算編成を通して日本が直面してゐる戰時經濟の本質を闡明する
平沼內閣への審判 津久井龍雄
より强力たるべき現內閣が議會を通しては無策に等しき原因を究明する
共同租界の英米依存(日本の經濟力推定)
短歌 鳳來寺長篠 土屋文明
俳句 鹿澤溫泉 水原秋櫻子
人物紙芝居 東郷茂徳・山岸一二郎・小野島右左雄
◇汚れた診療簿 竹村猛兒
北支建設一年 湯澤三千男
北支に維新政府を輔けて輝く建設の道を築く筆者の體驗より治安、財政、經濟の現狀と支那人性格の解剖
我等何を知るべきか (從軍兵士より) 岸田國士
知識階級の信望を一つに集めた岸田氏從軍記の結論は何を示す
最近のユダヤ人問題 四王天延孝
日本の特性 谷川徹三
新しき日本文化の批判書である筆者が上海に在つて摑んだもの
議會と農村 吉植庄亮
農村歌人の眞摯な眼に映つた戰時議會の風物
ふりがな廢止の問題 杉村楚人冠
小如舟書屋刀劍談 小琢治
魚と暮して三十七年 田中茂穗
閣僚時代を顧みる 有馬賴寧
近衞內閣成立から大臣俸給の多寡まで悠々と語る獨自の風趣!
火野葦平 海南島記
光輝ある海南島攻略に參加した一兵隊火野葦平の十日間の記錄だ。豐富な資料と新形式の下に書かれた新支那建設の逞しい精神だ
海南島今昔物語 下村海南
海南氏の雅號の由來と臺灣民政長官たりし頃の海南島進出の思ひ出を綴る隨筆
世相論議 久米正雄・池崎忠孝
昔馴染の二人が政治を語り文學を論じる、輕妙鋭利時弊を衝いて興趣盡きず
實戰より觀たる日本空軍 座談會
出席者 加藤尚雄・木村秀政・千田貞敏・野村守・本多伊吉・三和義勇・松島慶三
幾多の實績により我が空軍の威力と列强空軍擴張の現狀を語る權威者の大座談會
要路國師と富士山 關口泰
讀書に就いて 小林秀雄
觀客に就いて 眞船豊
歸還兵への期待 (社會時評) 上司小劍
物價問題正面へ (財界夜話) 相模太郎
六號記事・碁・將棋・ゴルフ・レコード・映畫・短歌・俳句・釣・新民謠
◎政界夜話 擱筆の辯 城南隱士
菊池寛賞を受けて 德田秋聲
秋聲氏の「假想人物」論 (文藝時評) 川端康成
一文壇句集一
春寒 五 室生犀星
春の句 久保田万太郎
古代の瓶 瀧井孝作
俳諧伊東風 久米正雄
話の屑籠 菊池寬
職業野球優勝豫想…天知俊一
登山三昧 浦松佐美太郎
手寫本の魅力 矢吹慶輝
先生と生徒との或る對照 勝田孝興
人間顯炎 岡崎文夫
月間三素部 伊地知純正
藤那風呂衣 (繪と文) 坪田讓治
支那風景 武藤夜舟
おもかげ 金子元臣
人參採りの隱語 小倉進平
隨筆
陳任先の横死を悼む 織田萬
ハタツモリの話 牧野富太郎
手の指 小泉丹
日露戰爭の頃 大熊喜邦
三十年 瀧川幸辰
新村 小野武夫
江戸の市政 岩垂憲德
廣東の宿舍 (繪と文) 川島理一郎
四月特別号 特價七十錢
東京市麴町區内幸町 振替東京一七六〇三番
文藝春秋社

家庭

カットは松田嘉光氏

家庭婦人と體操
仕事の後には輕い屈伸運動を 凝りしびれを繰返すな

勤労が、國民の心身鍛錬に缺いてならぬ大切な條件であることは、誰でも知つてゐながら、體操でもスポーツでもとかく小生活から離れて學生や閑人の特權のやうに考へられて來た大きな原因は、指導者の過つた考へから故へ方がわるかつたためです 今日では仕事場でも家庭でもどしく體操を生かして生活に結びつけて行くべきであるとして盛に研究されてゐるのです。文部省體育研究所の大谷武一氏に、仕事と體操について、貴重の指導をして頂きませう

仕事に よつて私共は隨分身體を不均斷に働かせて、坐つたきりで手だけ動かしてゐる人もあればうつむいて指先と目をつかふ縫物等、又は立つたきりで足をのばしたまゝにしてゐる人もあり、かうした場合片方だけ極度に動かすとは一方だけ血液の循環をよくしてそれが重なるとそこに凝りを起し、長い間それを繰返すことは健康上非常によろしくない。したがつて反對側を少しした體操で働かして血液を誘導させ、身體を平均して動かすやうにするのです。若い時から坐つてゐる人の足は膝が曲つてゐてちやんと伸びないが仕事の都度屈伸運動をやれば、かうした結果を防ぐことが出來、具體的に述べること

（一）どんな仕事でも前屈みになつてするのが共通動です。仕事ばかりでなく讀書や執筆も同樣です。それで仕事がすんだら先づ身體をのばし、深呼吸をし乍ら反對の方へまげる單純な動作を五六遍繰返すと大變よい。胸廓をせばめ、内臟を壓縮して息を殺らしてゐたために仰向いて深呼吸をすると胸がすうつとひろがつて快よくなる。要するに背伸びとアクビをもう少し丁寧に正しく繰返すわけです

（二）立仕事の場合は足も手も上體も下體も同時に動かすから（一）のやうに共通の運動をするだけでもよい、もし同じ場所に立つたきりで動かない仕事ならば屈んだあと、膝をまげたり伸ばしたり、五六度繰返す

長時間 腰かけて仕事をした時は足の運動と共通の運動をする

坐つたり、アグラをかいて仕事をした場合は共通運動と膝の屈伸運動を丁寧に繰返す

（三）現代の勞働は、農耕とか特殊勞働を除いては筋肉を極度に使ふことが少くなつたかはり、頭腦を使ふ機會が殖えてゐる 殊に官廳會社に勤める男女は、仕事の合間に極力身體を平均にして動かす必要がある。それには歩くことが一番よい。設備もいらず道具も支度も相手もいらず實行に簡單です。ビルディングにゐる者は、エレベーターばかり使はず時々歩いて上るがよい、運動、娯樂には無理でない範圍に極力歩くことを心掛けたい

（四）主婦と體操は最も縁遠いと思ふのは間違ひで、女中もつかはず自分で何でもする主婦ならばあらゆる形の體操を毎日何回となく繰返してゐるのです、拭掃除、高所や棚の掃除、物干し、水汲み等これほど身體を萬遍なく使ふ仕事はない

たゞし 女中さんまかせにしてゐる主婦は極めて運動不足で日光に當る機會も少くていかぬ、しやがんで洗濯をしたあとは、必ず足の屈伸運動と背を反對にのばす動作を繰返しませう

尚、主婦も極力日光に當るやう心掛けたい

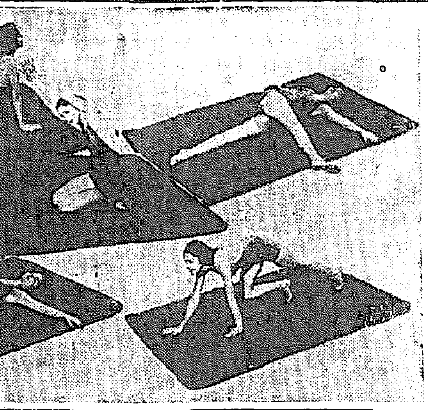

寫眞はアメリカ婦人の家庭を若返らすための美容體操ですが、單なる美容のためにもこんなにも體操が活用されてゐるのです。銃後婦人の體位向上のため、またいつまでも若々しい體躯を保つために家庭婦人と體操は切離して考へられぬわけです

どんな慰問袋が喜ばれるか
兵隊さんは眞心に感激

事變以來銃後國民の赤誠は山なす慰問袋となつて現れましたが、陸軍に寄せられたものだけでも事變以來一千二百萬餘個の多きに上つてゐます。これらの慰問袋が當戰場の將兵の方々の一人々々にどんな感激を與へたかを思ふ時、實に感慨深いものがあります、今まさにいよく長期建設の段階に入らうとする時にあたつて皇軍の使命達成の爲めに努力される將兵を、銃後を守る私共は力の限り感謝の限り慰勞してあげなければなりませんが さてどんなものが一番喜ばれるか、よく選擇して戰地に送りたいものです、陸軍恤兵部に慰問袋の希望に就て聞きますと

【第一】誠意の籠つたもの、即ち愛國心、お子樣達の肉筆の慰問文は家庭的の温か味があつて一番將兵の心を打つものです、一つの人形でも金を出して立派なものを買つたものよりも、家庭で作られたものは深く身に沁むことであります

【第二】には心からの慰安、娯樂になる樣なもの、つまりいろくと精神的打撃の多い將兵達には子供の玩具（大小色種々な紙風船のやうなもの）思考を要する玩具、例へばダイヤゲーム、又は軍歌集のやうなものが喜ばれます

【第三】には子供達の手工作品は第一線將兵の爲めにはなくてはならぬ慰安品です

【第四】にはタオル、石鹸等は大抵官給品で充分ですが餘り氣附かれぬ品では耳掻、爪切、安全カミソリの刄、手帳類等、もらつた方では悦ばしいものです、また慰問袋の中に針や糸類を見出した時はこんな小さい所まで心配してくれるのかと銃後の赤誠に對する感謝で胸が一ぱいになります

【第五】には行軍中にも使用出來る食料品、調味品等でドロップス、海苔の粉、味の素、食鹽、ゴマ等を混合したもの、果物の罐詰（肉類の罐詰は現地にいくらもあります）煙草等です

【第六】には讀物（雜誌、美談、講談、讀切小説のやうなものでも家庭で讀んでしまつた品で結構です

主婦の手帖
ライスものに 野菜を加へませう

子供の好きなチキンライス、ハヤシライス、ハムライス、オムライス、等をつくる時は野菜といつても玉葱かせいぜい馬鈴薯程度で、青野菜をふくんでゐません。これでは一皿個食の偏がつくから、かうした好きなものにこそ青野菜を加へて補ふと一層効果が著しいのです。それで季節ものゝ菠薐草を刻んでまぜ與へるとかキヤベツを一緒に炒めたり、英國豆、グリンピース等もよい。人參を細く刻んで與へるのもよい、根三ツ葉などは小さい子供でも喜んで食べます。

尚、フライやボイルにしたものにも野菜を添へることを忘れぬやうに。洋食は肉と野菜を等分に使ふのがそのよい特徴なのです

催し物だより

▽三越

◆第二回券セル陳列（四月二日まで……四階ホール）

☆地球の表面の約五分ノ一はざつと八百萬平方哩で木で被はれてゐます

家庭メモ
ガス經濟べからず集

お鍋を下す間とか、次のおやかんへ水を入れる間、一寸位いゝぢやないか、の その一寸がいけない。ガスはまめマッチを使ふに限るのです

濡れたお鍋や釜は拭いてからおかけになりますやうと云ひますのは、その水分をかわかす火力の無駄こゝありだからです

お湯を沸す時など、六合沸かして四合しか使はなかつた、などゝいふのは不經濟至極、ごく必要量だけを沸す事です

強く早く煮るより、弱く長く煮るのが、一つのものを煮る時の經濟率ですとこれは實驗者のお言葉です

高級治淋新化學療法劑

ケンゴール 内服

日東製藥合名會社製品

世紀の新發見 治淋學說の根本改作を要す

化學療法は、既に原蟲性疾患を征服し／遂に細菌性疾患の頑强なる牙城を崩壞

淋病

從來の治淋法を根柢より覆へし 内服による淋病絶滅の高級新化學劑

衝擊療法（シュトースセラピイ）

一衝擊（シュトース）にて殆んど治癒の經過をたどる

化學療法の勝利

淋病治療法程不安定で進歩しないものはない。他の疾病の療法が、駸々乎として進歩するのに反し、淋病治療のみは十年一日の如く、治淋新藥の夥しい簇出を繰返へしてゐるが雲烟過眼に等しく終局はプロタルゴールに舞ひ戻るのが從來幾度も經驗した定石であつた。

然るに、突如として治療界を懾倒せしめた新化學物質、即ち連鎖狀球菌並に葡萄狀球菌淋菌に對して驚異すべき特効藥が發見されるや、全世界の醫界の興味の焦點となつて、治療界はその著効に呪縛されたもの〻如く、細菌性疾患の化學的療法を謳歌したものである

夢想の實現

然るに該特効藥たる新化學物質は發見初期のもので、特に連鎖狀球菌に對しては峻烈な治療效果は認められたもの〻、淋菌に關する限りに於ては、その作能効果に猶多大の不滿不備あるを認められたのに端を發し、鋭意鑚心の研究の結果、遂に初期發見の化學物質とは化學構造式を異にし特に淋菌（及葡萄狀球菌、連鎖狀球菌）に對して全く疾風的治療特効果を有する高級新化學物質を發見するに及び、治療界特に治淋界は『梅毒に對するサルバルサンの如く淋病に對する決定的化學療法あらば、人類は性病より完全に解放さる可し』と夢想された淋病の化學療法劑の實現に對し、醫療史上不滅の光輝ある發見たる事を公認し、未曾有絶後の淋病化學療法が決定したのである

淋菌に對する疾風的効果

該高級新化學物質の淋菌に對する作用を見るに、早きは服用翌日既に分泌物止み、排尿痛去り、尿が清澄する治癒の現象を呈する事は幾多の權威ある臨床家により、世界的に實驗報告されてゐる。

注射を要せず物理的藥物的局處療法等從來の療法一切を要しない。

淋病化學療法の特効
を發揮するαβ（アルハ ベーター）組成と獨特の衝擊（シュトース）療法

本内服ケンゴールは、轆高級新物質中最高位に位する本邦唯一の完璧製品にして汎ゆる角度、汎ゆる点より見るに世界唯一と稱せらる〻獨乙製品に優るとも劣らず 特にその組成は、急性症に峻烈に作能するα、及び慢性に同樣奏効する なる化學構造式を各々異にする高級新化學物質を以て、獨創的に組成され而も體内に於て峻烈なる化學作用を發揮するにか〻はらず、胃腸、腎臟、心臟、組織等に何等の副作用が無いから、發見初期の化學物質を以て急性、慢性の兩症に併用する杜撰な様式とは、その臨床効果に於て甚だしき懸隔を見るは火を賭るより明かである。本劑により、初めて淋病の化學療法としての特効を發揮し得る事は、斷言して憚らない

頑症も四衝擊にて化學特効を發揮

内服ケンゴールは一衝擊を以つて治療單位とする。即一日三回毎食後本劑六錠（一日十八錠）を必ず三日間連續服用し、次ぎの四日間休藥（通計七日）するのが一衝擊で、一衝擊によつて大體分泌物止み、排尿痛去り、尿が清澄するのが通例であるが、症狀又は個人的特異性により否らざる時は更に一乃至二衝擊を行ふ。頑症と雖も三乃至四衝擊を行へば高級新化學物質の特效は遺憾なく發揮される。

適應症

急性淋疾、慢性淋疾、淋毒性副睾丸炎、攝護腺炎、淋毒性關節炎、細菌性及非細菌性尿道炎、膀胱炎、腎盂炎其他葡萄狀球菌、連鎖狀球菌による疾病等

藥價

一クール	54錠	一圓五十錢
二クール	108錠	二圓八十錢
四クール	216錠	五圓三十錢

御買求メニハ必ズ内服「ケンゴール」ト御指名アレ品切レノ節ハ直接左記總代理店へ御註文下サイ

東京・芝・通新町・十三
總代理店
合名會社 河原商店
振替東京三五〇一九番
電話三田二〇六八七 二〇八六五

K1

DIE NEUESTE SICHERESTE CHEMOTHERAPIE GEGEN GONORRHOE

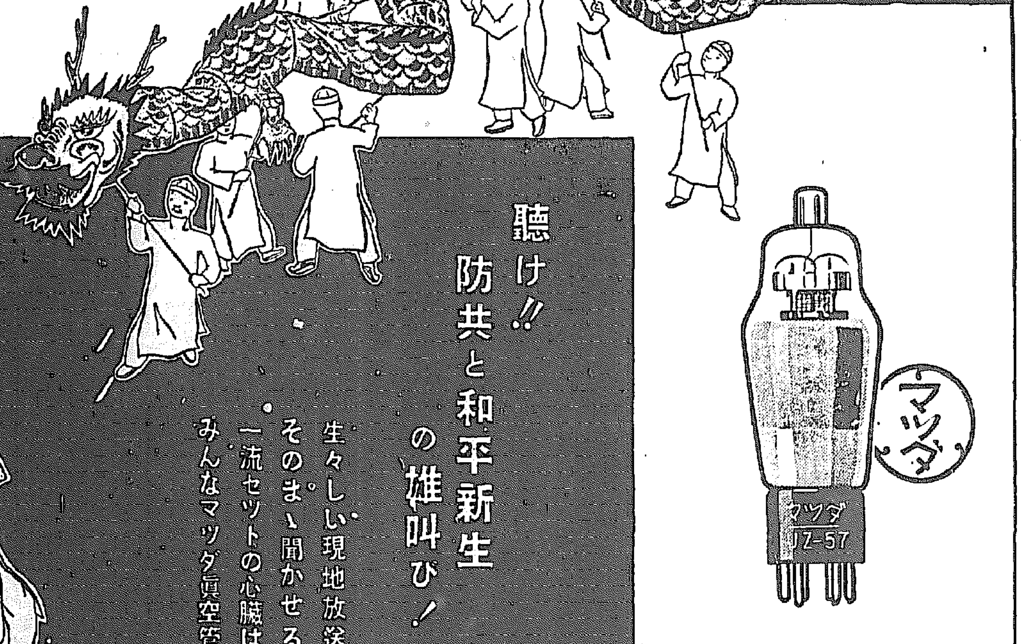

純国産

マツダ眞空管

聽け!! 防共と和平新生の雄叫び!

生々しい現地放送 そのまゝ聞かせる 一流セットの心臟は みんなマツダ眞空管

東京電氣株式會社

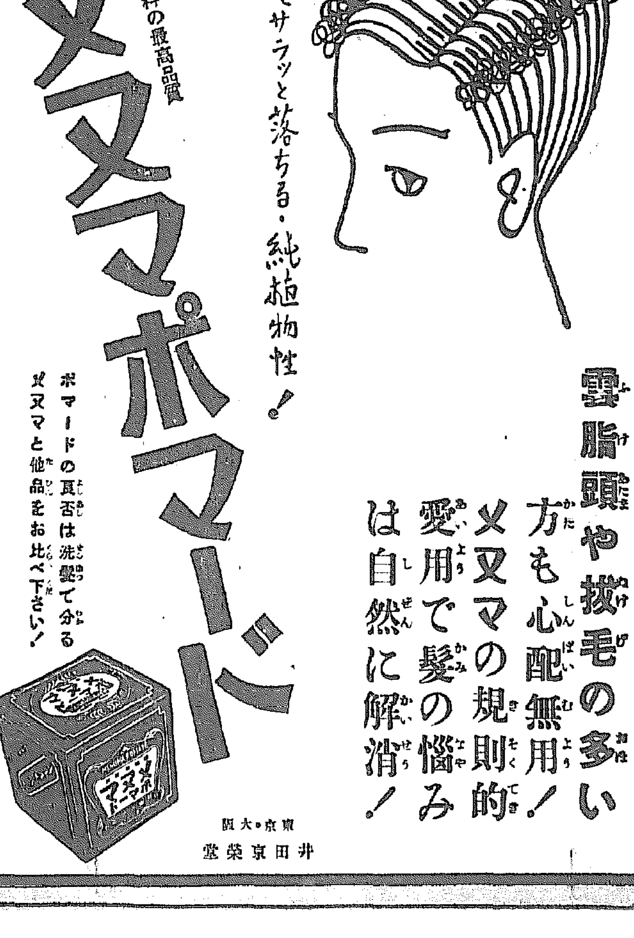

AP108

國産整髪料の最高品質

メヌマポマード

洗ってサラッと落ちる・純植物性!

雲脂頭や拔毛の多い方も心配無用! メヌマの規則的愛用で髪の惱みは自然に解消!

ポマードの良否は洗髪で分る メヌマと他品をお比べ下さい!

東京・大阪
井田京榮堂

中鮮京日

白衣勇士慰問

【清州】市內愛國婦人會員等は各町別に代表を出して來る廿六日重ねて溫陽溫泉に療養中の傷病軍人を慰問することになつた

『有がたい質問』に 參與席、にやり

二日目の仁川府會太平樂

【仁川】二日目の仁川府會は廿二日午後一時から開會、出席議員十八名で定員卅名といふのに對しては缺員もあつて聊かさびしい、開會劈頭吉本議員の辭任願の處理について協議會に入り、約一時間で本會議を續行、一般質問に入る

金泰性議員 今まで府は埋立事業で相當收入があり府勢の進展に伴ひ經費も必要であるが將來はその財源につきどうするか、交通政策、埠頭人夫統制問題、工業の勃興、煤煙等如何にするか

府尹 將來の財政問題については十分考へてゐる、埋立は他の先進都市は相當有力な財源となつてゐるから、これが府營事業として今年から調査費を計上した、煤煙も各工場でもこの點に關し施設を設けてゐる、煤煙は都市計劃的にも結構して何とかしたい、化學的に設備さへすれば防止し得るのである、埠頭人夫統制は府のものではないが本府の命によつて調査した

宋在鵬議員 新府域の農村は耕地擴張はないやうであるが振興策が欲しい、物價昂騰に對策はないか

府尹 その傾向があるので技術員を督勵して振興策を都市、農村としてはかる考へである、物價對策は充分努力する

清田議員 府の事務費は僅かに五千圓の增額であるがこの高物價時代に足り得るか、府吏員の待遇はもつと改善されたい、殊に最近の採用は初任給がいゝため古參者は割が惡いやうであるがこれには相當考慮されたいと述べれば『有難い質問』と參與員一同何れもにやりとする、府尹も頗る鄭重に謝意を表し改善に努めるが『我等は吏道精神を强調し國家のために努力したい』とちよつと氣焔を吐く

小谷議員 (これは質問ではないが、朱安の鹽田が今日ではもう餘り有利でないから專賣局は手離す意思があるやうだから四、五十萬圓で府に買收し工場用地にあてゝは如何」と奬めて置いて

張光淳議員 平大線豫算審議の際であるから副議長を選擧しては如何

府尹 府會の改選期も間近であるからその時に究明したい

中條議員 巷間には色々噂があるが、某官吏が一坪五千坪の土地を買つたといふが事實か、そんな噂を聞いたことはないか

府尹 とんでもない重大な質問を出せば、議場はさつと色めき立つ、府尹もけげんな面持ちで難波主事を顧みて『何かそんなことがあつたか』とただすが、全然ないとの答へに中條氏はこの質問は他日に讓ると打切る、一寸休憩して清田議員內地官廳が美談賞を設けて手續に倣めた例をのべ、仁川府もこれに倣つてとのすゝめには府側も考慮を約す

中條議員 道路に砂利を敷くのはいゝが方法を誤ると惡道にする、錦生町の道路には五、六時角石が轉つてをり、つまづいて危險である

宋在鵬議員 今年度豫算は昨年からだつたから今年もこれだけといつた觀念で土木費を作つたのではないか

と皮肉れば、土木課長苦笑に「今年は時局關係で急ぐものだけに止めたが臨時を併すと昨年よりは五割の增である」と答へ一寸面白い應答ぶりを見せる

小谷議員 簡易舗裝であるから相當なことは承知してゐるがせめて一年位は修繕せずにすむやうにはならないか

との問には土木課長も『何とか考へてみたい』と答へ、生田議員から引込線その他について質問、土木課長再び答辯、大した波瀾もなく二日目の日程を終り最後に安藤南支最高指揮官からの府尹宛謝電を披露して四時過ぎに閉會

清州邑庶務主任 後任に藤原猛氏

【清州】邑庶務主任杢谷佐武郎氏が朝鮮トラック會社入りしたのでその後任には忠州邑庶務主任藤原猛氏を拔擢することに決定、廿日附を以つて發令された

八十萬枚を突破 沃川郡の叺織好成績

【沃川】郡では昨年十一月から肥料叺五十萬枚を目標に生産獎勵に努力してゐるが去る廿日現在で八十萬枚を生産の好成績を擧げ、一回四十枚以上の出市者には人造絹三尺(婦人上衣)宛賞を與へて生産獎勵に拍車をかけてゐる

簡保健康相談所 愈よ秋までに實現 清州に朗報つゞく

【清州】躍進清州にまた一つの朗報がもたらされた……市民の要望で既に遞信局にも保險加入者健康相談所設置問題は具備條件たる加入件數一萬件も既に突破し今や一萬六千餘件の多きに達してゐるところから俄然好轉、最近遞信當局では遂に清州に同健康相談所を設置することに決定、本秋十月には開所の豫定で同所の職員は醫學士級の醫師一名、書記一名、看護婦三名となる模樣である

六十餘名增 又新校志望者

【永登浦】又新公立尋常小學の本年度の入學志願者數は男子二百九十四名、女子百卅九名、總計四百卅三名で昨年度の入學志願者總數に比べると六十餘名の增加であるなほ入學考査日は廿三日午前九時から

開豐郡下四校學年延長

【開豐】開豐郡では現下初等教育方針に齊察して初等教育擴充の一途を邁進、無年學年延長學級增設を實施し年々就學兒童倍加の好成績を呈し兒童の育成に全力を盡してゐるが十四年度には學級の增設は勿論郡內興教、南面、進鳳、嶺北の四小學校の學年を延長することになつたので、郡民は學父兄等は李郡守の特別の努力に感謝してゐる

衛生展覽會

【清州】忠北道衛生當局では衛生思想の普及向上を圖るため去る廿一、二の兩日堤川郡鳳武館で衛生展覽會を開催、大盛況を呈した

學校職員にも武道を獎勵

忠北、皇國臣民育成へ

【清州】忠北道では武道精神は單に皇國臣民鍊成に於てのみ發現すべきものでなく、これを學校教育の全局面に通達せしむべきもので凡そ教育者たるものは常に武道精神を體得し、この心構へを根基とする强力な感化力により皇國臣民育成の道に臨むことを要するとの見地から、道內各學校職員にも獻身的修鍊を制いて武道の修練を獎勵することゝなつた

三陟の油火事 消防手四名負傷

【三陟】廿二日午後一時ごろ三陟邑汀洞港協同油脂會社所有タンク貯油脂積守場から出火、忽ち附近の流油に燃え移り野積み三十四萬罐の魚油及び重油タンクにまで延燒しようとしたが三陟警察署、汀羅、三陟兩消防組の活動で同三時ごろ漸く消し止めた、この火事で消防手四名負傷、損害は協同油脂の魚油五百罐、三友水産の魚網船具類など約七千五、六百圓に達す見込み、原因は取調べ中

この惱みなんとする

葉煙草乾燥用燃料の不足

【清州】忠北道では特産物たる黄色煙草乾燥用燃料に年々七百萬貫を要するので、特に一般燃料と切り離した燃料對策を講じ萬遺憾なきを期したが、同煙草耕作面積は十四年度には四萬二千四百八十三反歩に擴張されることとなり、所要乾燥用燃料も昨年よりぐつと增加して八百七十四萬九千八十貫を要するのに對し道內生産量は七百五十四萬六千八十貫にすぎず、百二十萬三千貫ばかり不足なので增伐或は他道から搬入して以て同燃料の圓滑を圖ることとなつたが、これがため道山林當局は耕作面積が年々增加して行くにつれ少からず惱んでゐる

江華郡學校費 十六萬四千圓

【江華】郡では廿日午後一時半から十四年度學校費評議員會を開催、確定

學藝品展へ出品

【清州】清州國民何名鎭畵會で開催する學藝品展覽會へ忠北からは發町、忠州校舘、鍾路、沃川第一、文白各小學校からそれぞれ出品の策を張つた

農村振興會に部落聯盟を合流

江華郡總動員運動一元化

【江華】郡では國民精神總動員運動の實を徹底的に擧げるため從來の部落聯盟を解消して部落聯盟は農村振興會に合流せしめ理事長は農村振興會長をしてこれに當らしめることに決定、兩團體の一元化に伴ひ幹部も各種事業も一元化して國民精神總動員運動に萬遺憾なきを期することになつた

永同郡農會總會

【永同】郡農會では廿七日午前十時から郡會議室で三好會長(郡守)統裁の下に總會を開催、引續き午前十一時半から通常總會を開催し十四年度豫算案その他議案を審議する

警察生活十八年 大年部長去る

【仁川】大年部長去る……仁川警察界の人氣男として有名な高等係の大年部長が十八年の警察官生活の足を洗つて廿二日同署を去ることになつた、同氏は昭和元年命以來ずつと仁川署に勤務、その

小學校規程の內容再檢討

江華郡、教學刷新に乘出す

【江華】郡では事變の擴大と最近の情勢からして一段と皇國臣民教育の徹底に乘出し改正教育令を根本方針として、內鮮一體の觀念を强化國體明徵に邁進することゝなり郡內十五の小學校に對し、先づ小學校規程の內容を精密に檢討させ教學の要領たる三大方針に基き學校經營の方針並に施設事項等に一大刷新を加へしめ、善良有爲なる皇國臣民育成に校長の努力を拂ふことゝなつた

永同郡の學校評議員會

【永同】郡では廿六日午前十一時から郡會議室で三好郡守統裁の下に學校評議員會を開催、

農村に黄金の雨

忠州郡の叺共販 五ケ月間に百十七萬圓

【忠州】昨年十月から本年二月末までの五ケ月の間に檢查された忠州郡共同受驗數量は七十萬八千七百三十八叺、共販は六十四萬二千百二十一叺といふ驚異的實績を擧げ叺共販によりばらまかれた金額は百十七萬六千六百六十四圓二十四錢に達し、名實ともに忠州郡村を黄金の雨で潤はした

土地詐欺

【清州】登記が濟んだら代金を拂ふといふ約束はよかつたが、登記が濟むと代金を支拂ふどころか却つて我が物顔に人に賣り飛ばしてたうとう警察沙汰になつた風變りな詐欺事件——清州邑清水町商業金榮秀は清州郡北一面酒中里李昌求所有の同郡江外面宮坪里所在番十九坪外十筆計一萬二千六百九十八坪を三千八百二十二圓九十錢で買ひ受け、代金は所有權移轉登記完了後支拂ふと契約したが自分の名義に登記されたのを奇貨として右の土地を京城府樂園町の女物持ち曹錫玉に賣り飛ばし代金二千圓を騙取したことが發れ、金榮秀は目下清州署に留置取調べ中だが、係官に李昌求へ支拂ふ代金が足らぬので金を工面すべく曹錫玉に賣渡したのだと辯解、これが果して眞實なりとせば詐欺になるか否か、係官も頭を惱ましてゐる模樣である、ところで右の土地は宮坪水利組合區域內にあるが、數ケ年も水利税を滯納したため實は近く競賣に附さんとした土地であつたことまで暴露した

忠州對陰城 兩署武道會

【忠州】忠州警察署對陰城署の武道試合戰は廿一日忠州署武德館で開催、渡邊師範審判の下に時局下らしい熱戰が演ぜられたが柔道は同點で勝負なく、劍道は忠州署に凱歌が擧つた

選擧事務打合せ

【水原】五月廿一日執行さる邑面會議員選擧事務打合せのため郡では郡內邑面長を招集、廿二日午前十一時から郡會議室で打合せ會を開催した、道から中西屬が臨席

おちやうけ

◇……ここ近年の火災は冬期よりも春先に多い……といふことに、何時の間にか相當の疑問が湧いて來たやうだ

◇……當局の火災豫防宣傳が、主として冬期に入つて行はれるからでもあらうが、冬期間は一般民衆が割に引締つてゐるが春が近づくにつれ緊張味がゆるんで來るうらみがあり、從つて火元について油斷がちとなつて來たと見られぬこともない

◇……永同郡警病院が、工事中に全燒したのも矢張り火の始末が悪かつたから、言葉を換へていへば油斷から四萬圓の大金が灰燼に歸した譯である

◇……忠北道當局が、これを機に內務部長名で道內各郡守に依命通牒を發し、官公署、學校火災豫防措置方に關し重ねて注意を喚起したことも故なきにあらずである

◇……これは獨り官公署に限らず一般民衆も、率先になつて心のゆるみと油斷から大事を惹き起さぬやう……お互ひに注意々々【清州】

兩親をも誘つて 每朝必ず宮城遙拜

感心な兄姉の善行

【清州】忠北道民に國體明徵並に敬神崇祖の觀念が普及徹底してゐることは神社參拜者の激增と神宮大麻奉齋の實績がよくこれを實證してゐるが、ことに農村の一兒童が兩親を指導して立派な皇國臣民にならうと努めてゐる何人も範とすべき話がある……

この感心な兒童は忠州郡沙味公立尋常小學校附設星簡易學校二年生金泳諾君(一〇)と同じく一年生金泳壇さん(八)で、この兄妹で、平素先生の教へをよく守り家庭に奉祀してゐる神棚の禮拜を怠つたことがなく、學校から賞品等を頂いた時は歸宅して先づ神棚に上げて禮をする等、この感心な行爲は近所の父兄までを感動させてゐる、殊に昨年十一月初めからは學校で每朝宮城を遙拜するやうに、兒童の家族も學校に通はない子供もみな宮城遙拜をするやう獎勵したところ、有兄妹はその日から朝早く起床して父親を呼び起し御飯を炊いてゐる母親まで呼び出し、家族全部が揃つて宮城遙拜するやう奬めたため、雨の日、雪の日、兩親も子供から教はるまゝ實行するやうになつたが、その偉大なる日のこと、父親が怠つたので『お父さんは何故宮城を遙拜しませんか、日本國民ではないですか』と諫め、また或る時父親が『お前は感心だ、よく先生の教を守るから褒美としてお菓子をやらう』といふと『お父さんは宮城遙拜をせぬから頂きません』といつて拒んだので、父親も子供の赤心に感動かされ、遂には家族全部が每朝宮城遙拜を實行するやうになつた、ともあれ、半島人家庭に於ては右の實例に倣つて時局の認識にも家庭改善或は生活の變化の上からも新しい文化の第一線に立つてゐる學校兒童を尊敬して、兒童の生活を中心にこれ等を實踐して行くことは緊要事であるとされてゐる

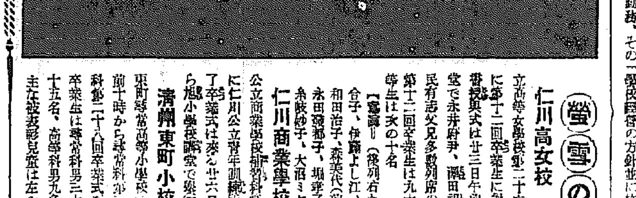

螢雪の功

仁川高女校

【仁川】公立高等女學校第二十六回補習科並に第十二回卒業生に對する卒業證書授與式は廿三日午前十時から講堂で永井府尹、澁田視學はじめ官民有志父兄多數列席のもとに擧行、卒業生は九十九名うち優等生は次の十名

【優等】(後列右から)直野百合子、伊藤よし江、井藤けるみ、和田浩子、森美代(前列右から)永田發都子、堀幸子、大崎道子、糸岐紗子、大沼ミヤヱ

仁川商業學校

【仁川】公立商業學校第二十二回並に仁川公立青年訓練所第十三回修了卒業式は來る廿六日午前十時から旭小學校講堂で擧行

清州東町小校

【清州】東町尋常高等小學校では廿一日午前十時から尋常科第二十回、高等科第二十八回卒業式を盛大に擧行、卒業生は尋常科男三十五名、女四十五名、高等科男九名、女六名で主な被表彰者は左の通り

【知事賞】柴田悟、野村和子【優等賞】佐川誠治、柴田悟、瀨川博、中原正、原三郎、藤田實、山守誠、末吉好子、野村和子、古山幸子、本村睦夫、財津靜二(以下高等科)李東洌、李沈錫【六ケ年皆勤賞】瀧澤幸子【健康優良賞】本村睦夫、渡邊美智子

清州壽町小校

【清州】壽町尋常小學校第六回卒業式は廿二日午前十時から盛大に擧行されたが、卒業生は本科百二十九名中主な受賞者は左の通り

【道知事賞】崔龍淑、李惠根【優等賞】吉順男、崔英淑、白替芽、皮寶玉、金順德、朴錦玉、李惠根、柳福根、吳昌植、申德秀、金玉子、金福順、金順男【六ケ年皆勤賞】吉順男、鄭蓉心、金美子【愛婦賞】吉順男、柳福根【時科優等賞】宋貴寶、金泰姓

鮮銀支配人更迭

【仁川】鮮銀仁川支店支配人和田國安氏は今回同行の異動で元山支店に轉ずることになり、後任には近く平壤支店支配人山上逸氏が着任のはず

白頭山物語 (三)

民族發祥の靈域

悠久、白雲に史實神話を秘む

白頭山の 稱は四時白雪を戴くところから起つたやうにも考へられるが實はさうでない

由來この稱呼は朝鮮名であつて、支那では長白山と呼び老白、不咸、蓋馬、徒太、太白、白山等の稱がある

滿洲土語 に果勒珊延阿林(果勒は長、珊延は白、阿林は山の義)と稱す、土人はこれを通例『老白山』と呼び古來『白衣觀音の居ます處故、山中の禽獸すべて白色なり、人山上において褻瀆すべからず』と謂はれ……朝鮮では檀君發祥の地としてこれを崇めて來た、又李朝光武七年(明治三十六年)初めて五岳を定めた時白頭山を北岳として祀つた

支那でも 又金史世紀に『大定十二年封長白山神爲興國靈應王、即其山北建廟宇』、明日日太朝實錄には、『先帝發祥于長白山』とある

支那の稱呼中『不咸』は佛壇の謂にして此の白頭山の外に外蒙古にある肯德山もその一つ、肯德山は佛陀の靈地にして又

成吉斯汗 を葬り其の山上に不咸あり、よつて不咸山の稱あり

斯く文獻にある如く白頭山は古來朝鮮支那の民族發祥の地として崇められ靈域として始まりなきものとされて來た、また古來種々の神話をもつてゐる、中でも一般に史實として傳はるものに

清朝發祥 地としての神話が有名だ、『滿洲源流考』によれば

長白山の東布庫里山の下に池あり、傳へて曰ふ、昔三人の天女降りて此の山池に浴す、時に一羽の神鵲朱果を啣み來りて季女の衣上に置きたり、浴終りて季女衣服を着ける時不圖この朱果を見、これを口にしたるに

忽ち懷胎 し遂に一男を生みたり、生れて能く語り頗る奇異、長じて後天女自ら汝は朱果より生れたり……と云ひ姓を『愛新覺羅』名を『布庫里雍順』と命じ之に一隻の小舠を與へて曰く『天は汝をして國亂を平げしむ、往きて之を治めよ』と、求めたる後直ちに天空に向ひ飛び去りたり、茲に布庫里雍順は其の舠に乘り流に從ひて河を下り或る津に止まりて柳枝と蒿とを布き其の上に坐したり、時に長白山の東南にオムホイ(女眞語にして今の會寧のこと)と云ふ所に三姓の有力者

互に酋長 たらむ事を爭ひたり、故其の一人の者河に下り水を汲み時岸上に端坐せる布庫里雍順を見出して曰く吾今河に到りて一男子を見たるに、非常の容貌奇異誠に凡常の人に非ず、汝等往きて見られよ……と乃ち衆人往きて其の由來を問ひたれば、我は

天女の子 にして汝等の亂を平定すべく來れり、姓は愛新覺羅なりと答へたれば一同大いに喜び是全く天の生みたる聖人にして我等の救世主なり、決して徒勞せしむ可からずと遂に兩手を交叉し昇へて之に家し且つ推して三姓の主となし長白山東の鄂多里城に居して滿洲と建國したり

史實によれば今日

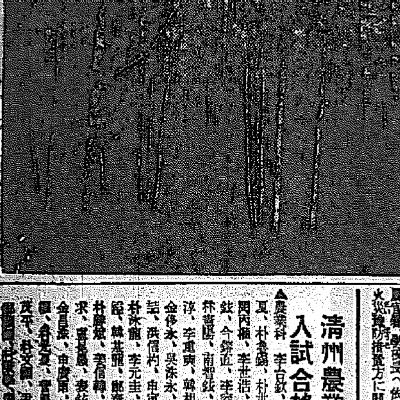

王道樂土 となつた友邦滿洲國の祖先、清朝の祖はかくして、白頭山附近の女眞族から勃起したものであるとが判る、白頭山を繞る史實、神話はまだ澤山あるやうだがこれで止めておく【カットは嚴冬の天池の一角、寫眞は白頭の麓生村—撮田岳城氏撮影】

清州農業校入試合格者

▲農業科 李貞欽、李範敏、吳貞夏、朴允錫、朴世煒、鄭鍾文、閔丙植、李世浩、李海永、趙昌鉉、今野直、李容尚、李宗淳、朴壽陽、南智鉉、韓聖鎬、李雄淳、李重東、韓相元、李錫得、金修永、吳洙永、徐龍興、鄭相喆、洪信杓、申寅植、李來魯、朴泳龍、李元圭、趙在完、金萬鎔、韓基鵬、鄭泰亨、姜顯求、朴錫範、姜信轉、吳殷植、李仲求、實昌嚴、表鉉德、李載哲、金昌源、申慶南、李珥求、李七用、金鈺基、實原青太郎、竹中茂平、朴文鎬、尹容大、朴寅稙、鄭榮□、朴秉□、鄭成□、李錦直(以上五十五名)

▲林業科 李昌奎、朴炳旭、鄭址伯、尹雲榮、郭道煥、洪起英、金學麟、鄭鎭龍、權培根、閔英基、國泰琪、文範圭、劉永秀、車麟浩、南相暐、金基植、朴大夏、吳相龍、李奉根、朴義國、李鐘萬、鄭國奎、朴鍾洛、鄭海振、鄭興植、金潤德(以上二十六名)

▲獸醫畜産科 李在馥、梁在元、安鍾鉉、徐廷鈺、張大植、姜奇璽、尹百萬、崔泰柱、柳商鉉、車泰俊、張鳳濟、辛建鎬、李喆爾、朴英夏、李銘根、金相會、權泰宜、鄭和國、池鴻奎、朴成燮、朴寅觀、李殷榮、林寶鎬、皮周鎬、鄭東丁(以上二十五名)

痛みが消える

チョットした氣候の加減で痛み出したり疼いたりする…ロイマチス、神經痛など…湯上りか患部を蒸しタオルで溫めてからサロメチールを塗り揉み込むだけで痛みが消え去ります

これまで內服藥が使はれたものですが、胃腸を通過して身體中に廻るので效き目が稀薄になり、又、習癖になり易いものです。サロメチールは患部の上皮に擦り込むだけで直接に作用し、素早く痛みを鎭めるのが特長です。

純白の清潔なクリームです。擦り込めばすぐ筋肉の奧深く吸收されるので痒が殘らず、しかもベトつかないので衣類を汚す惧れもありません。ご家庭に常備されるとたいへんご便利なものです。

五十錢 一圓 二圓半 藥店にあり

サロメチール

東京・大阪 田邊商店

たゞれが早く乾く……

時に長時日に亘りて持て餘したやうな癒りにくい慢性のきづやおできに特急的な效果を現はします。

創面に新らしい肉芽を新生する、キレイな上皮を飾る……など治りの早いのが特長です。これは高單位のヴイタミンAとDとが創面の生活力を高め化膿菌の繁殖を防ぎ、癒りを急ぐからです。

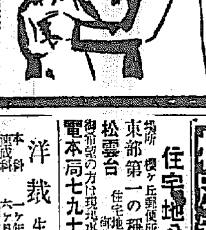

用ひ方は…… 先づガーゼか紙にぬりつけてからきづを蔽ふこと

五十錢・一圓 二圓半・大円半 藥店にあり

新らしい……皮膚をつくる ハリバ軟膏

東京・大阪 田邊商店

京日案內 取扱 京日案內 京日案內社

雇入 看護婦 看護婦 女子 賄婦 乳母 募集 求貸家 素人下宿 貸室 金融 電話 電話 雜件 貸室

特別案內 住宅地分讓 東部第一の稱ある松雲台 電本局七九七番秋本へ

洋裁生徒募集 京城高等洋裁講習所

讓 歯科醫院

投資 下宿 タイ 讓店 貸家 ゴル 熊本

母親の醫學知識

育兒十二ケ月

〝病氣の豫防と手當〟

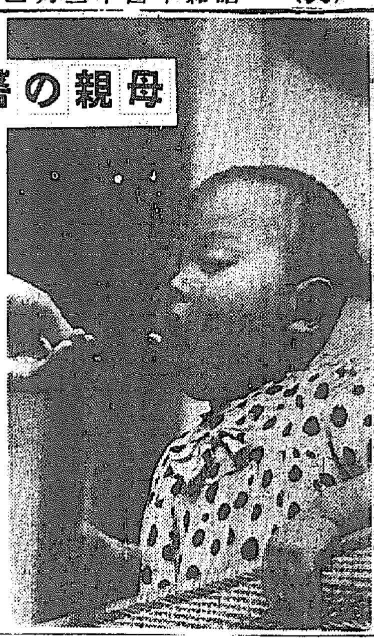

日本の乳幼兒の死亡率は、世界文明國中で最高位にあります。此の悲しむべき事實の最大原因は何かと申せば、結局お母樣方の不注意に歸しませう。喧しい理窟は言はなく共、子供は自然に育つものだとよく謂ひますが、昔の事はいざ知らず文化の進んだ現代では、合理的な育兒法に依らなければ何時までも、世界第一の不名譽に甘んじなければならない許りか、將來の日本を背負つて立つ健全な第二國民を得る事など思ひもよりません。

ところで合理的な育兒法を行ふためには、先づ乳兒發育の標準を知つてゐなければなりません。

新生兒の健康狀態

始めて此世の光を仰いだ赤ちやんは、頭部が大きく、皮膚は赤く、筋肉は丸味を有し、拳を握つて肘を屈げ足を縮めて胎內にゐた時と同樣の恰好をしてゐます。此の新生兒は時々泣くだけで、あとは睡眠を續けます。生後第一日は授乳しても少量しかのまず、授乳する必要はありません。

赤い皮膚は兩三日して褪めて黃色になります。此の黃疸は十日位の中に消えるもので、餘り永く續かぬ限り心配は要りません。臍帶は次第に乾き、一週間位で脫落しますが、その後も暫く繃帶しきるまで消毒し、清潔なガーゼを當てゝおきます。最初二三日は胎便といふ黑青い便をします。之はやがて黃色に變つて行きます。

乳兒期の體重標準

生後三四日間に體重が一五〇グラムから、三百グラム位に減りますが其後一週間（生後十日間）位で元に復し、其後は、日に二〇－三〇グラム位づつ增加します。次に體重と身長の標準を示しませう。

（小兒平均發育表）

齡	體重（千瓦）男	體重（千瓦）女	身長（糎）男	身長（糎）女
新生兒	三·〇六	二·九五	[illegible]	[illegible]
一ケ月	四·〇〇	三·八〇	[illegible]	[illegible]
二ケ月	五·[illegible]	四·[illegible]	[illegible]	[illegible]
三ケ月	五·[illegible]	五·[illegible]	[illegible]	[illegible]
四ケ月	六·[illegible]	六·[illegible]	[illegible]	[illegible]
五ケ月	七·[illegible]	六·[illegible]	[illegible]	[illegible]
六ケ月	七·[illegible]	七·[illegible]	[illegible]	[illegible]
七ケ月	七·[illegible]	七·[illegible]	[illegible]	[illegible]
八ケ月	八·[illegible]	七·[illegible]	[illegible]	[illegible]
九ケ月	八·[illegible]	七·[illegible]	[illegible]	[illegible]
十ケ月	八·[illegible]	八·[illegible]	[illegible]	[illegible]
十一ケ月	八·[illegible]	八·[illegible]	[illegible]	[illegible]
十二ケ月	[illegible]	[illegible]	[illegible]	[illegible]

其他發育の標準

初めは寢てばかりゐた乳兒も次第に明暗を識別し、二ケ月になると笑ひ始め、玩具などを凝視したり、音響に注意するやうになります。三ケ月になると、腹這ひになつた時に頭を上げることが出來、何やらわけの分らぬ言葉を發し、機を出して泣きます。斜視は此の時分に消失します。

四、五ケ月に至れば、頭がしつかりし、母親の膝に乘れるやうになつて來て、物に掴れるやうになり、六ケ月たつて、手を出して物を取らうとし、聲を立てゝ笑ひ、七ケ月にはお坐りが出來、樣になり、人見知りを始めます。

八、九ケ月から這ひ〳〵を始めて新聞や物を口中に入れたり、觸れたりしてお守りは油斷が出來なくなりますが、片言を云つて面白くなります。

一年までには、掴まり立ちからヨチ〳〵歩き出す樣になり、智慧が增すと共に激しく怒つたり、手當り次第に惡戯をします。

發育の惡い徵候

以上が、順調な發育を示してゐる赤ちやんの狀態でありますが、ですから、もし之に劣つてゐる樣な赤ちやんは榮養に缺陷があるとか、胃腸その他內臟諸器官が虛弱であると思はねばなりません。また此外に發育の惡い子は皮膚の色に赤味がないとか、手足にハリがなく、ぐつたりしてゐる、乳を吐く、下痢する等の症狀を見るものです。

だからかやうな赤ちやんには常に警戒して、榮養に注意し、人工榮養兒なら再び乳しても人乳を與へるとか、又適當な榮養促進劑を與へて、榮養を良くし體重の增加を圖るべきですが、それには家庭で用ひるに最も簡易で、しかも效果の多い『錠劑わかもと』が適當であります。

大便の異常はこんなに危險

次に、赤ちやんの健康の如何は大便の具合でみるのが一番便利です。但し母親の乳をのんでゐるのと、牛乳等の人工榮養の場合とではその性狀が大分異ひ、母乳兒の便は卵の黃味の樣な色で一樣に軟た軟膏位の硬さですが、人工榮養兒のは、色はやゝ淡く幾らか硬いのが普通であります。所が乳兒が

消化不良や脚氣

に罹りますと、その大便の黃色が青みを帶び、或は綠色になり、又粘液があつたり粘液が混つたりして泡などで痛むと糸を引きます。なほ乳兒が滿八ケ月から一年位になると離乳を行はねばなりませんが、離乳は

急激な變化を避け

徐々に行ひ、もし便通の狀態が狂つた場合は、一時食物を減して授乳を行ふやうにします。

何れにしても、乳兒の便の異常は、大人の胃腸病とは異つた全身的の障害であり、手當が遲れると取返しがつきません。殊に人工榮養兒の消化不良は恐ろしいもので我國乳兒死亡率の半數以上は之に原因する位であります。

云ふ迄もなく斯樣な消化不良は結局榮養法の誤りから知らず識らず招くものですから、平素から少し位の無理には堪へられるだけの強い體質を築ふ樣に仕向けることが肝要であります。即ち

豫防にも治病にも

榮養と治療の方面から、最新の學理に基いて創製された『錠劑わかもと』が第一に用ひられます。

此の藥は、從來の胃腸藥や榮養劑とはちよつと性質を異にしてゐて、その第一の特徴は、十數種の活性酵素や、ビタミンA、B、D上等の各種ビタミン特にそのBに依つて衰弱した內臟諸機能に活力を與へ、組織の力を著しく強化する點であります。この作用を學問上『細胞原形質賦活作用』と呼んでをります。

次に『錠劑わかもと』には

乳兒の榮養素

として知られてゐるリヂン、チスチン、ヒスチヂンを始め、グリコーゲン、カルシウム、燐、鐵などいつた樣な成分も豐富に含まれてゐるので、前記のビタミンとも協力して、虛弱な赤ちやんの榮養を補ひ、體質を強壯に導くのであります。

それ故、前述べた樣な發育の遲い赤ちやんには日常服用させるがよく、また離乳期の赤ちやんは食物の變化からよく消化不良に陷りますが、此の藥をのんでゐますと自然さうした危險も防がれ健全な發育を遂げる樣になります。

右の『錠劑わかもと』は二十五日分一圓六十錢、八十三日分五圓の廉價で東京市芝公園、わかもと本舖榮養と育兒の會（振替東京一七〇〇〇番）の發賣で、全國各地藥店にて取次いでゐます。

虛弱な一粒種の子供を強健に

（熊本縣宇土郡網田村）杉本貞一

私の子供善男は昭和十年十二月生れでありますが、母乳が不足なため人工榮養食を與へてをりましたところ、遂に胃腸を害してしまひました。何しろ四十歲を越えての一粒種でありますから、あれこれと心を碎き、一寸した事にも神經を痛めてをりましたが、昨年の五月初旬に突然激しい下痢と共に高熱を發しました。醫師の診察を受けました處が、

胃腸にカタルを

起してゐる、と云はれましたので、早速手當を受ける事になり、幸ひ十四五日で殆ど輕快いたしました。

然し私としましては、かうした苦しみを二度と子供に嘗させたくありませんので、近所の藥店の主人に相談しました處、その主人は『錠劑わかもと』を服用させてはどうかとの事でしたので、買ひ求め服用させましたが、子供には大好物と見えまして『豆を……』と申しながら服みたがつて仕方ありません。

その後藥の效果はどうかと注意してをりますと、×瓶ほど服用させました頃から子供の肉付は目に見えて良くなり、顏色も艷々として元氣が出て參りましたので、これに力を得て引續き服用させ今日まで約一年半ほどになりますが、胃腸を害したやうな事は一度も無く風邪を引いた事もありません。

此の薫
花よりも香し！
興亞の春を歡ぶ
森永紅茶の薫り

貴育赤の三種
國產·純正セイロン種
森永紅茶
森永食品工業株式會社
BT－1

体位と護身の備は…驅虫…

虫下し
マクニン
のみ易く・よく效いて・害がない
定價 一時衣錠 一日量大人十錠 .30 .75 1.35 ぜり .20 .50 1.00 2.00
株式會社 藤澤友吉商店
大阪市東區道修町 東京市日本橋區本町
M191

MARUZEN MARUZEN MARUZEN MARUZEN MARUZEN
日本のインキを代表する
キンインナテア善丸
机上にも春の訪れ──
色の晴快
！ナテア…
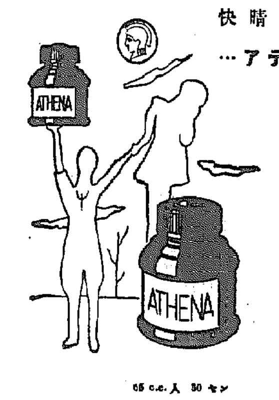

65 c.c. 入 30 セン
最寄りの文具店でお求め下さい
● 使ひ心持書き上くなるアテナ萬年筆 ●

ワシミルク
育兒に最良
牛乳より
消化容易

藥店・食料品店に販賣
可愛盛り·乳兒時代はワシ育ち
J 6－39

頭腦を明快に！
頭の疲れ
腦の疲勞毒素は血行を妨げ、腦の働きを鈍らせ、記憶を惡くするから健腦丸で一掃なさい
單なる頭痛藥と異り、毒素を一掃し血行を正し芯から明快にします

逆上の惱み
健腦丸を服用すれば便通を快くし、安眠が得られ、逆上、めまい、憂鬱を解消して心身共に爽快です
近代人の常備藥として
「健腦丸」服用の安眠、快便、無殘作用が御愛用！

健腦丸
主効 頭痛 頭重 逆上 めまい 不眠 便秘 腦充血 神經衰弱
中風卒中の豫防に
藥價 大十錢ヨリ 十二圓迄
發賣元 大阪 東京 丹平商會
各地藥店にあり
K－2

日本女性の美と健康と禮節に
クラブ白粉
浸透性の強いホルモン配合

興亞女性の皆樣……東洋女性の典型であつて下さい！ 美と健康と禮節のために缺かされぬみだしなみ…それは上品で皮膚の健康を增進するクラブ白粉でなさつて下さい。

健康美容でどなたもお若く
クラブ乳液
先づ、ホルモン化粧水のクラブ乳液を脫脂綿にひたして、お顏や衿の汚れや脂を氣孔のなかからとり、肌を清淨にひきしめていたゞきます。
クラブ美身クリーム
次に、クラブ美身クリーム（綜合ホルモン配合）をお顏へよくのばします。白粉のツキをよくすると共に、お肌に榮養を與へます。
クラブはき白粉
その上に、色と香の素晴しいクラブはき白粉（綜合ホルモン配合・十二色）をパフで輕くおさへるやうにしてつけます。
最後にクラブ・頰紅、口紅、まゆ墨で仕上げをなしますと、地肌から美しくなる健康化粧が出來ます。
O－13

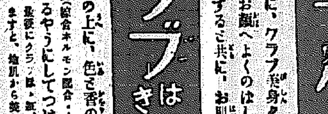

建設の大旆を飜へして 奮ひ起つ朝鮮佛教
今ぞ開く銃後宗教の道

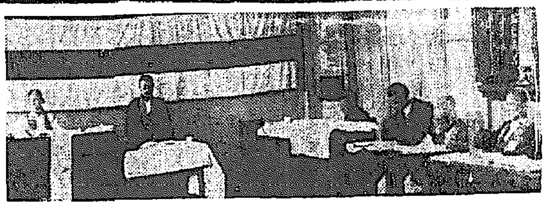

彼岸會を期して朝鮮佛教徒は起上つた、二千年の歴史を持つ朝鮮佛教はその永い時の流れに法燈の明滅を繰返してゐたが、聖戰下の今『佛教報國』の大旆をかざして宗教の使命達成に邁進すべく朝鮮佛教の大本山通度寺、松廣寺、月精寺、龍珠寺、貝葉寺ら三十一本山の住持は、廿二日より中央佛教專門學校に參集、通度寺住持林錫珍師を議長に全鮮住持會を開催した、同會議に近く制定される三十一大本山の總本山基本財産寄附を目標に、總本山、大本山、末寺と有機的な連絡關係の具現化を強化し、さらに宗法、宗政に關し率直な討論を行ひ、最後に一同は滿場一致で

一、寺の動産保持を目的に集めた金は銀行、郵便局に時局貯金として貯金若くは献金すること、
一、寺で現在使用しないやうな鍮物は國家に献納すること
一、佛教護國青年團を組織して、その時々に應じた國家的、社會的運動に率先して參加すること
一、東亞新建設に關する宣傳、布教に全力を傾けること
一、內地佛教團と緊密な連絡を保ち互に提携してゆくこと

等々內鮮一體の大方針を盛り込んだ總ゆたる實行案を決議し、銃後宗教團體の行くべき道を闡明にし更生の第一歩を踏出した【寫眞は住持會の會場】

中央教務院々長、月精寺住持李鍾郁大和尚は決意を眉宇に輝かして語る

永い間眠つてゐたと世人から思はれてゐました我々も大同團結して御國の爲に働くことの出來る日が參りました、今までとも各本山は地元に於て相當に働いてゐましたが、その力が分散して認められませんでした、恰度このコップを持上げるやうなもので、數本の指が協力してこそ初めて所期の成果が得られるのです、新進氣鋭の方々も澤山をられますから、今後大いにやりますよ

今年の花祭 府廳の前で 實質本位に

四月八日に行はれる第十二回花祭奉讃佛會の準備打合會は廿三日午後六時半から京城半島ホテルで開かれたが、時節柄實質本位に行ふことになつた、例年は鍾路附近だつたが、今年に限り京城府廳前空地を借用して行ふ。(パゴダ公園、京町府廳出張所前は例年通り)また四月七日夜府民館大講堂で子供の奉讃會を開くこととなつた

神詞要務者講習會終る

廿三日午後二時から朝鮮神宮奉贊殿で神詞要務者講習會修了卒業式を舉行、四十八名の受講者にそれぞれ講習修了證書を授與した

運送船沈沒 乘組員は全部救助

【釜山電話】廿三日午前一時半太田浦運河より西百米の海上で釜山光本回漕店の第三・三光丸(五〇トン)と端汽船かもめ丸が衝突し第三・三光丸は直ちに沈沒した、横瀬船長以下船員十名は無事に救助されたが損害は約六萬圓、原因は目下統營署で調査中

少年窃盗團 四人また御用

京城府孔德町一七〇杉○(一三)同町九三疑白○聖(一六)同町二〇〇李永○(一五)何れも假名=の四名は去る一月十五日京城竹町一漢口ゴム工業所からゴム靴數十足を盜んだのを手はじめに、二十七件に及ぶ窃盗を働き、盜んだ品は忠南生れで子供らしくない豪奢な遊びをしてゐたが、廿一日午後五時ごろ龍山署に一網にふんじばられた

兒童を護る 警戒標増設 十七校の近くに

兒童の交通禍を豫防するため、曩に京畿道交通安全協會では試驗的に京城南小學校正門先に警戒標を設置したが、成績は豫想外に良好なので、位置的に一番危險率の多い左の十七校の五十米先地點に、四月一日から警戒標を增設することとなつた

京城師範小(黄金町四)日出小(南山町)櫻井小(櫻井町)南山小(南山町二丁目)西大門小(貞洞町)女子師範附屬小(齋洞町)校洞小(校洞町)齋洞小(齋洞町)孝昌小(孝昌町)壽松小(壽松町)淸溪小(淸溪町)元町小(元町二丁目)阿峴小(阿峴町)京城保育幼稚園(竹添町)孝悌小(孝悌町)

京城府龍山三角地 コガ肛門 電話龍一七八五

衣類專門 三人組捕る

京城蓬萊町迫田タツ質店にメツセンヂャーボーイが內地人男女衣類十數點を持つて來て「麗水橋上の通行人から頼まれました」と入質に來たが怪しんだ主人が本町署に急報、驅つけた刑事が麗水橋に行つてみると、數日前本平通井上質店に「私は南米倉町一九二高橋正二郎だ」と詐稱して入質に來た朝鮮人がゐたので有無を言はせず引捕へた、取調べの結果京城孔德町一二前科二犯宋泰秀(三三)と判明、昨年十一月初めから京城府內の內地人宅專門に忍び込み衣類ばかりを盜んでは入質費消してゐたもので、追及の結果共犯前科二犯安東燮(二〇)が百二十三圓九十錢で身請けした情婦崔奉順(二三)と高飛びせんとしてゐたところを京城驛で逮捕、續いて共犯崔夏鉉(二〇)をも捕へた、目下餘罪取調べ中だが自白しただけでも三十一件約六千圓の巨額に上りなほ餘罪も相當あるらしい

楊坪町の火事

廿二日午後十一時十五分ごろ京城府楊坪町四二五清水組事務所から出火、同事務所(日本建バラック十坪)一戸を全燒して午前零時過ぎ鎭火した、損害約二百圓

正札賣りの徹底 本町署から戒告

京城本町署では過般來管內における正札による價格表示の状況を調査中違反者十數軒を摘發戒告したがこれが徹底を期するため廿三日管內各業者に對して通牒を發した朝鮮における價格表示は昨年七月改正施行されたが、それによると呉服、洋服、貴金屬類を除く雜貨の行商及び各種露店商人、駄菓子小賣商、入札、競賣を除く商品は何れも價格を表示することになつてゐる

百三十戸を燒失 火元はおでん屋、四百坪一舐め (東京)

【東京電話】廿一日午後一時五十四分小石川久堅町六〇おでん行商森山留吉方より發火、折柄風速十米の烈風に煽られ北東に燃えひろがり附近の密集した家屋百戸を忽ち燒き、更に東に二百米ほど離れた同區表町十番地鳥取縣出身の學生四十名を收容する木造平家建永松寮舍に飛火

同建物の西側千坪を燒いたが、火勢は容易に治まらず、出火と同時に全市消防自動車卅六臺、最急重三臺、警視廳の特別警備隊及び附近の陸軍工科學校生徒が出動、消火警戒に當り、午後三時二十五分ごろに至り約四百坪百二、三十戸を燒失して漸く鎭火した

洋服職工の妙な下請け

二十三日午後七時ごろ京城阿峴町六九洋服職工裴瀾宅の前で口論してゐる男を本町署員が引致取調べたところ、京畿道廣州郡生れ前科二犯李永均(三〇)で永登浦驛前洋服店尹長仁さんを「洋服十六着の下請けをしたから料金を折半しよう」と巧に欺いて服地百二十圓を詐取逃走してゐたのが見つかつて捕まり口論となつてゐたものと判明した

松の寓キャラメル

半島の主婦に 無月謝で國語を教ふ 奇特な青年法院書記

忙しい官廳にありながら餘暇を利用して半島人家庭の主婦を集め國語を教へてゐる奇特な青年がある——京城北阿峴町三ノ三九京城地方法院書記兼通譯生朴容珍君(二七)がそれで事變以來朴君は兵站基地半島の使命を認識させるためには婦人に國語を理解させねばならぬと感じ、昨年九月京城西大門一ノ四三新門內禮拜堂を借り受け新門內國語夜間講習會を月謝なしで開講、自ら陣頭に立ち半島人主婦に呼びかけたところ忽ち五十餘名が集まつて來た

中には五十四歳のお婆さんも混り熱心な生徒達は一日も休まず精勵した結果、七ケ月も經たない中に物凄い成績を見せてゐる

この講習會は、三年卒業になつて居るが、四月七日の新學期開講にはまた新たに五十名の新入生を迎へるべく既に先生も六人ばかり招聘し、授業科目も國語だけでなく算術、作身などを教へ教科書は小學校用を使用する(寫眞=朴君)

朴君の話 朴容珍君は大い……明した

慌て者とテンカン 釜山棧橋の喜劇一幕

【釜山電話】旅客洪水をめぐる釜山水上署棧橋派出所に「只今棧橋待合室で劇藥自殺を圖り苦悶してゐる男がある」との注進があつたので、署員が現場にかけつけたところなるほど一人の男が人事不省に陷つてゐる、すぐに某藥劇に病院に擔ぎ込み手當を加へたところ劇藥を呑んだ形跡は全然なく、一時間後にはケロリとして「こゝは何處でせう」と反問を發する始末

取調べの結果この男は京城觀水洞鄭某(三〇)で、急行券を買はうとして餘りの混雜に吃驚仰天、持病のテンカンを起したものでそれを慌て者が劇藥自殺と早合點して注進に及んだもの……と人騒がせだつた

感心帳

京城啓星女學院の本年度卒業生森本滿子さん外七十三名は、謝恩會の費用を節約して一金二十一圓六十八錢也を國防獻金にして下さいと二十三日午後本社に依託した

◇京城府漢江通八ノ五二伊藤茂ちやん(一七)は ずつと前に路上で拾つたお金三圓六十八錢の落主がみつからず、廿二日下渡されたのをそのまゝ貧乏な人にあげて下さいと同署に差出した

◇京城櫻井町一の三一小川ナツさん(七)は 廿三日朝本町署を訪れ「たゞ小遣ひを貯めましたから」と金三十圓を國防獻金し

豐岡圭資子爵

【東京電話】貴族院議員子爵豐岡圭資氏は病氣のため廿二日午後五時五十分東京市澁谷區八幡通二ノ二の自宅にて逝去した

『府民館』は果して『府民館』なりや
舌鋒鋭くつめ寄る

七十萬京城府民の福利增進を目的に建てたはずの京城府民館が最近その目的に反する樣な興行的偏物で獨占され各方面の非難を買つてゐるが、遂に目下開會中の京城府會の中でも問題となつた、すなはち府會第七日の廿三日上原議員は府民館の亂れる使用問題に關して左の如き與骨質問を提出、府當局の猛省を促した

府民館の使用料が二千五百圓追加されてゐることは結構だが、最近ひどく興行化してゐるのではないか、三ケ月前に申込まなければ使用出來ない有樣で、しかも使用してゐるものの大半は十錢、廿錢の再上映の映畫會と一ケ月二、三日間保導聯盟の學友映畫會で持ち切りの状況である、營利を目的としない使用者は使ひたくとも使用出來ない、仄聞するに府民館の使用人と某劇場の使用人らが連絡を取つて豫約のない日に映畫會を行ひつゝあるといふ、多少の興行税を拂ひつゝある業者から府民館を見た時は府當局は府民の福利增進をはからず只同館の使用料のみをねらつてゐると思はれるではないか なほ同館の使用者が『校長の説明あり、晝夜三回入替へなし、滿員御禮』などの廣告を新聞に掲載してゐるものすらある、税務課長は興行税を課してゐると云ふが入場料をとらず場內整理として十錢乃至廿錢とつてゐるものに對しては如何なる方針をとるつもりか

と舌鋒鋭く府當局の痛い所を衝いた、これに對し富原社會課長は『よく調査の上善處する』と答へ、さらに中村税務課長は「只今調べた結果府民館使用者に對しては興行税を課してない」と答辯し、議場に異常な空氣を捲き起したが全府民は府當局の處置に注目を拂つてゐる

銃後の御後援をあつく感謝
細川部隊長歸還談

三日晴れの歸還をした北支戰線廿の猛將、細川少將は京城驛貴賓室で記者團に圍まれながら語つた

「苑南からずつと始つて百十三回の戰鬪に參加した、京漢線の大追擊戰から西へ轉じて太原攻略戰、さらに南へ遡轉し黄河の第一線まで一年八ケ月の轉戰であつた、想へば夢のやうである聖戰の目的を達し得た功績を云はれるならばそれは全く御稜威のしからしむるところで寧ろ我々の功績ではない、そして銃後國民の後援のたまものであることを將兵一同に代つて厚くお禮申上げる、事變は既に東亞新秩序建設の新段階に入り、第一線將兵も建設工作を第一の任務として實施は着々と進められ新支那建設に邁進してゐる、このとき大命を拜しながら戰友を殘して一人歸るのは殘念である、今後は第一線の體驗に基き皇軍の教育に全力を注ぎ御奉公の誠を盡す決心です、胸うつは多數の

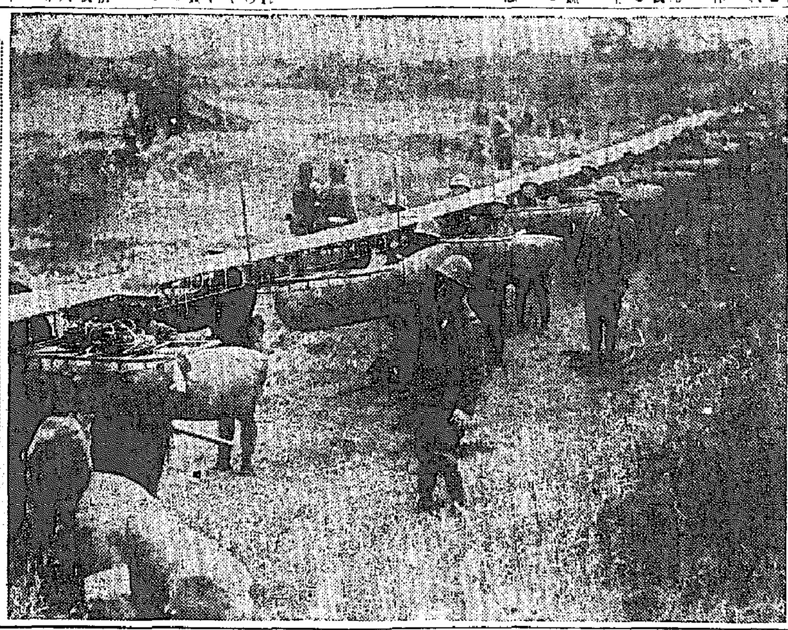

活躍する工兵隊
(永修戰線)輕浮橋を運ぶ〇〇工兵隊【航空便】

測量 製圖 器械 シノザキ商店

人夫下敷き

廿三日午前九時四十分ごろ京城府京里小學校建築工事場で土砂が崩壞し、人夫李用學さん(四〇)は下敷となつて即死した

又一波瀾の興行界
新興キネマも演劇部門へ進出
朝鮮では京劇が本據

【大阪電話】聖戰下の國全娯樂供給を旗印に松竹、東寶、吉本の鼎立する演劇界へ新興キネマが廿三日突如新しく割り込みの宣言をなし關係者をあツといはせた

これは一時熱望された歌舞伎その他の演劇部門が時局景氣と共に著しく反發氣勢を見せ、地方に於ける興行に松竹が姉妹會社の新興をして新たな演劇グループを創設せしめ、松竹傘下以外の地方興行團に喰ひ込まんとする作戰だとの説もあるが、新興當事者は既設三社とは別個に新味豊かな歌舞伎、新派、劇劇シヨウ、レビュー、浪曲、漫才の各種演劇團を作り同社の映畫配給勢力を利用し單に映畫界のアトラクションのみならず、立派な獨立興行部門を創設すると稱してをり今後の成行は注目される

なほ各種演劇部門に適用の新興キネマでは富士興行の經營となつた京城劇場と提携し此處に本據を置くことになり、これが具體化については富士興行の松尾氏と新興野村大阪支社長との間に進められてをり、之が契機として同京城劇場の改裝も敢行、多大の興味をもつて見られてゐる

北京→大連 定期航空機消ゆ
乘客外十二名の運命氣遣はる

【大連二十三日同盟】中華航空のロッキード機は今朝八時十分天津發以來消息なく、乘客九名乘務員三名の運命が氣遣はれてゐる

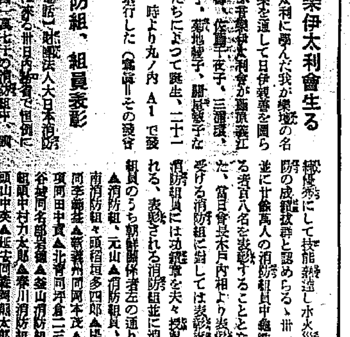

音樂伊太利會生る

盟邦伊太利に學んだ我が樂壇の名士が音樂を通して日伊親善を圖らうといふ音樂伊太利會が藤原義江、平野宏雄、佐藤千夜子、三浦環、長坂好子、荻地綾子、關屋敏子などの人たちによつて誕生、二十二日午後一時より丸ノ內A1で發會式を舉行した(寫眞=その發會式)

消防組、組員表彰

【東京電話】財團法人大日本消防協會では來る卅日內務省で恒例により全國一萬七千の消防組中、殊に優秀にして技能熟達し水火災防の成績拔群と認めらるゝ卅一組並に廿餘萬人の消防組員中敏感たる者百八名を表彰することとなつた、當日會長木戸內相より表彰を受ける消防組に對しては表彰旗を、消防組員には功績章を夫々授與される、表彰される消防組並に消防組員のうち朝鮮關係者左の通り

▲消防組、元山▲消防組員、鎭南浦消防組々頭稻垣多四郎▲平壤同季楠振▲新義州同岡本茂▲浦項同田中貫▲北青同平倉二三▲谷城同名郡若彌▲釜山消防組副組頭中村力太郎▲春川消防組々頭山中英▲延安同姜興周太郎

薄倖の女の慰靈祭

京城彌生町貸座敷組合では同廓で轉んだ女のこれまで不幸苦界に身を沈めたまゝ歎きの中に死んで行つた五十有餘名の靈の爲の慰靈祭を廿四日午後二時より組合事務所前廣場で行ふことになつた

更に郵便所等新設

遞信局ではつぎのやうに郵便所及郵便取扱所を新設、廿六日から事務を開始する

史北郵便所江原、華川郡史北面芝村里、麟蹄郵便所江原麟蹄郡北面麟蹄里、汀湖郵便所江原三陟郡三陟邑汀上里、蓮湖郵便所咸南咸州郡連浦面新興里、▲津新安洞郵便所咸北城津府新安洞、大邱達城郵便所慶北大邱府達城町、平地郵便取扱所全北鎭安郡馬靈面平地里、培花郵便取扱所咸南安邊郡培花面、北安東郵便取扱所慶北安東郡北後面

汽車通學生に利便

鐵道局では新學年の通學兒童の便を圖り、全鮮各地方の通學に都合のいゝ列車時刻を設け、四月一日から通學列車を運轉することになつた、主な區間と列車番號は左の通り

▲天安—大田間一三六列車▲天安—京城間一一三列車▲順川—平壤間一八三四列車▲吉州—城津間九〇三、九一一、九一〇

朝鮮神職會總會

朝鮮神職會總會では十三年度總會を廿五、六の兩日朝鮮神宮奉贊殿で開催するなほ廿七日は全鮮神職の神祇報國に關する協議會をも開催

チフス對策協議

京畿道警察部衞生課では廿三日午前十一時から京城府內各署の衞生主任を招致し目下ますます猖獗の兆ある發疹チフスの豫防について對策協議を行つた

京日世界發聲ニュース 明治座、黄金座、浪花館 けふから
◇百十九報 怒濤と闘ふ六十餘日、日本丸還る▲北京防空演習

京大籠球部來月來城

【京都電話】京大籠球部では、京城蹴球朝鮮支部の招聘により來る九日京都驛發朝鮮遠征の途に上るが京城においては左の四試合を行ふことになつた ▲十一日對專門 十二日同 十三日對京城OB ▲十六日對全京城

急轉話題

☆……すさまじきは夫婦喧嘩——廿三日午後六時ごろ京城敦岩町六三の鄭俊和さん(三八)が宴會に招かれて一杯きこし召して、ほろ醉機嫌で歸宅したところ、妻の金氏「またいつも……となから、この醉拂ひ宿六め」の喧嘩が、導火線となつて、カッとなつた亭主女房めがけて火鉢を投げつけた

☆……狙ひはそれて台所に積んであつた松葉に命中、見る／＼燃えあがり火の手は擴がるので今までの夫婦喧嘩もどこへやら、消火にこれ努めたが哀しき哉我が家は丸燒け

☆……ところで出火の報告書が『ふつてゐる』出火の原因は夫婦喧嘩から、損害二百圓也』と

永登浦龍仁間電話通話開始

遞信局では龍仁方面の著しい發展に伴ひ永登浦方面との通信需要增加に鑑み互地間を電話通話區域に編入し來る四月一日からこれが事務の取扱を開始することとなつたが、その通話料は一通話四十錢で又呼出料は一度につき二十五錢である

けふの天氣 曇り

淋疾・腎盂炎・膀胱炎 ピリパン錠

四大特長

❶治療上、最も必要な深部病竈に到達する頑ゆる深部作用殺菌力が極めて強大です。
❷アゾ色素特有の消炎、鎭痛作用により、疾病初期の炎症を和らげ、不快感を一掃します。
❸服み易い小粒の糖衣錠で、胃腸害その他の副作用がありませんから連用するに適します。
❹事前、數時間に二錠を服用すれば、尿を酸敗化し豫防の目的をも達成されます。

一回二錠宛一日三回 三〇錠…一・六〇 一〇〇錠…四・五〇

田邊商店 大阪・東京

瓦斯熔接器

凡ゆる金屬作業を最も簡易化する瓦斯熔接と切斷工法

新設購入の絶好機會 ◇特長ある製品の新らしい販賣方法◇ 實地一式組合せ大奉仕無償提供 在庫豊富 カタログ進呈

專門製作 合資會社 根津工業所 大阪市西區九條中通二丁目

留學志願者に告ぐ ◇一年生三十名 嚴選許可 ◇內地試驗場 京城・平壤・大邱(時日・四月五日場所通知) 京兩洋中學

中野高等無線電信學校 校長正四位男爵沖貞男 東京市中野區江古田

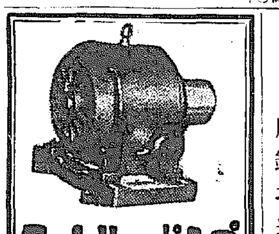

モートルとポンプ 辰巳物產機械部 京城府南大門通二ノ一日本生命ビル內 電話本局(2)4490・2801・930

製陶機械讓渡
一、横式攪拌機及水揚ポンプ
一、從式調合攪拌機
一、フイルタープレス五十枚掛
一、クネットマシン徑四
一、四百キロトロンミル
一、小型フレーム付機械ロクロ十台付
一、小型鏝挾器 六台
一、机上ロクロ 五台
一、其他製陶用小物附屬品アリ
右讓渡致御希望の向は御照會被下度候也
咸鏡北道會寧製陶所

三菱ミシン 最高級 足踏式¥185 手廻式¥160 三菱ミシン陳列場 京城府鍾路二丁目八二 三菱電機株式會社・三菱商事株式會社

國產最高級 日光ペン

バンボーペン 大阪備後町二 內田洋行

一回一散 効き目 頭痛と歯痛に この回効散は神經痛にも大變よくきくと言つてドコの藥店でも非常な評判しい賣れ行です 論より證據一度おためし下さい 本舖 大阪 森田製藥所

建築

病人と弱い兒には 胚芽米の五百倍、VB含有の「イマヅ」ビタ素を 病人は治り早く、弱い兒は丈夫に育つ

勝馬 算出秘錄奥傳 大興社

京城商科學校 第一學年約六十名募集 願書受付三月二十七日限 京城府長谷川町

地球鉛筆

お子様の咳に 小兒專門の咳藥 シンコウ を御服用下さい 本舖 神港藥品研究所 代理店 京城府南大門通二丁目 新井藥房

南風の唄（66）

加藤武雄 作　富田千秋 畫

花信（九）

栄吉は、そのあくる日、幸子を訪ねようと思つたが、何となく氣が重く、勤めをも休んで一日ごろ〳〵として暮して了つた。

更に、そのあくる日、今日こそ幸子を見にゆくつもりで家を出たのは、もう午近い頃であつたが、横町の角を電車通りに曲らうとした時。

「勝俣君」

呼びかけられて、沈思の面をあげると、思ひがけ無くも、それは石渡恭三であつた。

「や、石渡先生ですか?」

「ちや、此方へ出ていらつしやるんですか?」

「いや、矢張鎌倉でくらすつもりです。鎌倉の方が氣候がいゝのでね。——いや、僕ももう長い事は無いよ。」

「そんな事があるもんですか?」

「いや、自分の壽命は自分でわかつてゐる。まあ、長くもつてあと三月か四月だ。此の世の名殘に、もう一度東京の花を見ようと思つてね」

「そんなに惡くなつてゐるんですか?東京の病院へはひつて、治療なすつた方がいゝぢやないでせう」

うそ寒さうに坐つた恭三は、かう云つて乾いた聲で笑つたが

「ところで、幸子さん、近頃どうしてゐるんかね?」

東京の花見などと云ふのは口實で、矢張幸子の事を心配して出て來たのである事は聞かずでもなく明らかであつた。

「その事ですよ。實は、今も、幸ちやんの許へ出かけやうとしてゐたんですが——。先生、幸ちやんから、何か先生のところへ云つてやりはしなかつたでせうか?」

「いや、別に——。僕も、此頃ずつと手紙も出さずにゐる。あの人の方からも、從つて何の消息も無いわけさ」

「今、君の許へ行かうとするところなんだよ」

「出ていらしつたんですか?」

「あゝ、今、東京驛へ着いて、すつとこゝへ來たんだ」

鎌倉から出て來た石渡恭三は、和服の上に重さうな外套を着てゐた。そして、咽喉に白い布を捲いてゐた。一見して、病人としか見えぬひどい窶れやうであつた。

「御病氣はどうなんです?」

「惡いんだよ。どうも熱があつてね。少し無理かと思つたが、あんまりいゝ陽氣なんで、久振に東京の花見に出て來たのさ」

恭三は、力無げに笑つて見せた。

「然うですか?——兎に角、僕の家へ來て下さい」

「お出掛けぢや無いんですか?」

「出掛けようと思つたんですが、その事で是非先生にお話したい事があるんです。丁度宜かつた。僕のとこ、直ぐそこなんですよ」

栄吉は恭三を案内して自分の家に戻つた。

「久振に東京へ出て來たんで、何だかすつかり勝手が違つてね。はゝ……僕もすつかり田舍者になつちまいましたよ。」

そんな事を言ひながらも、恭三はつゞけさまに咳嗽をした。瞼が落ちて、眼がくるんでゐた。それに無精髯が長くのびてゐるので、もう四十近い老人のやうに見える。

「御病氣がよくないやうですね。」

「あゝ、學校の方も二月近く休んでゐたが、此の學年かぎりやめる事にした」

か?」

「金も無いしね。金があつたところで、もう治らないものだから結局無駄だよ」

出した菓子などには手も觸れずに

DK 廿四日（金） ラヂオ

第一放送

朝の部

午前六・五〇　ニュース
七・〇〇（東）時報
七・〇一（東）支那語講座（三十三）　岩村成允
七・三〇（京）朝の修養　名僧傳（三）慈雲尊者の持戒堅固　洛田諒海
七・五〇（城）宮城遙拜・今日の天氣見込（咸興を除く）
七・五一（東）ラヂオ體操
九・一〇（大）彼岸會法要（結願）—奈良縣生駒郡法隆寺村・法相宗大本山法隆寺聖靈殿より中繼（導師）佐伯良謙他一山僧衆出仕
九・二〇（城）氣象通報（右法要中除）
一〇・〇〇（城）家庭メモ・料理獻立（昆布の南蠻漬）（作肉球支那料理・清津）日用品値段
一〇・二〇（大）母の時間　早生兒の育て方　醫學博士　谷口清一

晝の部

正午（東）時報
午後〇・〇五（東）ラヂオ・コメディ〃電氣時代倶樂部〃（事務員）有島一郎（女事務員）堺眞澄（事務員）旅川忠三（古賀夫人）外崎惠美子（竹下夫人）西條紫子（瀬川夫人）池上喜代子（田島夫人）伯正子（瀬川夫人）上村とし子（演出）伊馬鵜平
〇・二〇ニュース、鮮魚卸賣値段、青果蔬菜卸賣値段（京畿）引續き入學試驗合格者發表（群山商業）
一・一〇（本）耐寒見學、製糸工場—長野縣岡谷市外川岸村片倉九一製糸工場より中繼—（案内）工場長中谷恒三、現業主任花岡豊茂、經系試驗係渡邊辯男（擔當アナウンサー）岡部桂一
二・四〇（東）ラヂオ體操
三・〇〇（松）家庭講座　兒のための兒童心理學（二）兒童の言語　文學博士　久保良英
四・〇〇ニュース（氣象通報・釜山・清津）職業紹介

夜の部

六・〇〇（東）世界の名作から（三）テキスト二〇ページ〃竹取物語〃（一）脚色並演出　東京放送童話研究會
六・二〇（東）コドモの新聞
六・二五（釜）地方産業講座（慶南の卷）洛東江の大砂防事業と智異山の風景開發　慶尚南道山林課長　高橋喜七郎
六・五五（東）カレントトピック
七・〇〇　ニュース・天氣見込
七・三〇（城）講演　朝鮮に於ける船員職業能力申告令に就て　遞信局海事課長　黒田吉夫
七・四〇（南京より）講演　維新政府成立一周年に當りて所感を述ぶ　維新政府行政委員長　梁鴻志（通譯）岡田尚
八・〇〇（東）長唄交響樂〃鶴龜〃　銀座、交詢社講堂より中繼（唄）吉住小三藏（同）吉住小桃次（同）吉住小三八（三味線）稀音家和三郎（同）稀音家和喜次郎（同）稀音家和桃次（上調子）稀音家四郎太郎（同）稀音家和三助（笛）望月長之助（小鼓）望月左吉（同）望月左之助（大鼓）望月吉三郎（太鼓）望月太左吉（管絃樂）日本放送交響樂團（指揮）山田耕作
八・二五（本庭）俚謠（松本）木曾節　木曾なかのりさん保存會、牛山仁郎、原大二、森一雄、田澤義三、山下銀太郎（鹿兒島）鹿兒島小原良節（唄）吉本はる（三味線）福留てめ（太鼓）宮地榮次（鼓）西三之助
八・四〇（東）浪花節　間垣次郎　松風軒榮樂
九・一〇（東）時事解説　歐洲は戰ふだらうか　法學博士　芦田均
九・四〇（東）時報・ニュース・ニュース解説、氣象通報・明日の暦・翌日の番組・地方へのニュース

第二放送

午後〇・〇五　ヴァイオリンとピアノ（レコード）
一・一五　家庭の時間　運動不足と健康法　張起呂
六・〇〇（平）吹奏樂　入學祝バンド　平壤西洋樂部
六・三〇　趣味講演　申樂均
七・三〇　經濟解說　李健赫
八・〇〇　雅樂　李王職雅樂部
八・三〇　京畿歌謠　孫璂爾
九・〇〇　新作物語　朴昌遠
一〇・一〇　初等國語講座（三〇）　宋今璇

あすのきゝもの　廿五日（土）

午前一一・〇〇　入學試驗合格者發表（釜山）釜山高女
午後〇・〇五（東）土曜コンサート
四・〇〇　ニュースに引續き入學試驗合格者發表（釜山）釜山公立職業學校
六・〇〇（東）世界の名作から〃竹取物語〃（二）東京放送童話研究會
八・〇〇（大）歌謠アルバム〃今日のメロディ〃　月村光子
八・三〇（東）講談　一龍齋貞山
九・〇〇（大）掛合義太夫（管絃樂附）〃新曲千本櫻〃吉野山道行の段　竹本綱大夫

地方産業講座

洛東江砂防事業と智異山の風景開發

慶尚南道山林課長　高橋喜七郎

【後六・二五】

洛東江の氾濫は慶尚南北道民苦惱の種であります。其の主因を爲すものは上流地方の林野荒廢による土砂の流出であり計算に依ると洛東江の川底は年々一寸づつ隆起することになるのであります。依つて本道に於ては昭和八、九兩年の大水害を契機として大砂防計畫を樹立し既に其の事業も第五年目を迎へんとし着々進捗してゐるのであります。次に智異山は朝鮮三神山の一として世人の推賞厚き所であります。此の山は三道五郡に跨り廣袤五億萬坪を占め主峰は天王峰と稱し標高二千米餘であります。我國唯一の片麻岩風景地として森林美、展望美豊かに且つ人文的要素に富める點、又國立公園としての資質を完備する名山であります。慶南の山林事業中特に以上の二つに就いてお話を進めたいと思ふのであります

朝日組廣告

仁川出帆　京城行　順神丸　三月廿二日　廿三日
長春丸　三月廿四日　廿五日

辰馬汽船株式會社仁川代理店
仁川府本町四丁目二番地
株式會社朝日組
電話　六八一番　九八四番　五二九番

半島大棋戰（囲碁）

二段　松本薫
權秉郁（朝鮮棋院棋士）

【10】

●一二五を四　○一二六を三　●一二七る四　○一二八わ三　●一二九か五　○一三〇る二　●一三一よ六　○一三二た六　●一三三よ八　○一三四た八　●一三五か七　○一三六た七　●一三七ら五　○六六を十五　つぐ

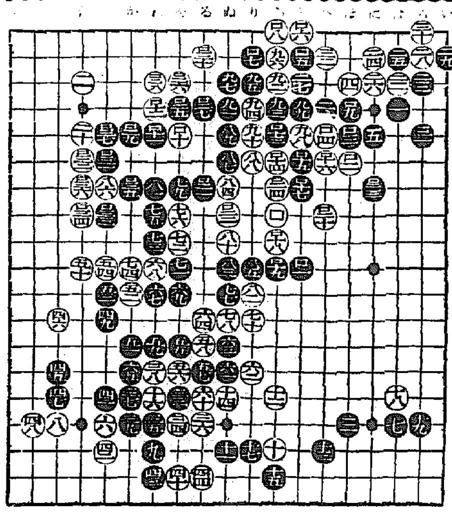

白の打方賢明

講評　七段　瀬越憲作

◇黒百二十三で「りノ九」に出て白七十二、七十七の二手を御取する手段を看過した爲、自から上邊の大石を活きるに苦しまねばならぬ羽目に陷つた。

◇黒百二十五とキリチガつて行く以外の手段では、活路を得るに困難である。

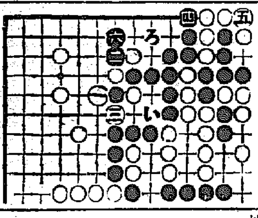

參考圖【2】

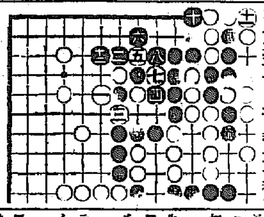

參考圖【1】

取りに行くのは危險

◇これに對して白が百二十六、百二十八と打つて、以下黒百三十七迄と容易に活路を與へたのは無理に取りに行くと却つて白自身破綻する恐れがある事を自覺し、黒を活かす代償として左邊から上邊に及ぶ地域を完全無缺のものとならしめる事に依つて滿足したのであつてこの際の賢明策といふべく、白の打方に敬意を表するに躊躇しない。

◇白百二十六乃至黒百三十七迄は、先づ必然の運びと見てよいが、初學者諸君の爲に少しく蛇足を加へる。

◇白若し百二十六で百二十九からアテて來れば黒は參考圖（1）の如く打つて容易に活きである。

◇次に白百二十八で百二十九なれば黒は參考圖「2」の手順に依つて譜よりも有利に活き得る。この圖は白「い」とキル手が無い處に、黒二の成立價値が存する譯で、若し白「い」が成立するものと假定すれば、黒は二の手で三にツギ、白二黒四白五黒「ろ」と譜よりも不利な活方をせねばならぬ。

◇百三十四で百三十六にツギ、無理矢理に黒を取りに行くと、それこそ參考圖（3）に示す如く破綻を來す。

◇以上の解説に依つて、白百二十六乃至黒百三十七が、當然の經過であつた事を首肯されるであらう。

◇この結果は云ふまでもなく、四十目に垂んとする確定地を得た白が有利であるが、盤面だけでなく全局的にも白は絶對的優勢を把握する事となつた。しかも先手を擁する白は、優先の一著を何處に下したであらうか?

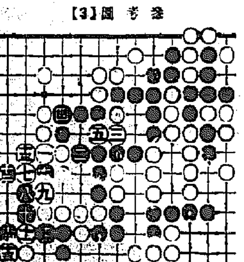

參考圖【3】

当代一流 争覇戦譜（将棋）

平手　先　▲四段　加藤富久
△四段　小堀清一

【第九局】

（圖は七八歩成迄）

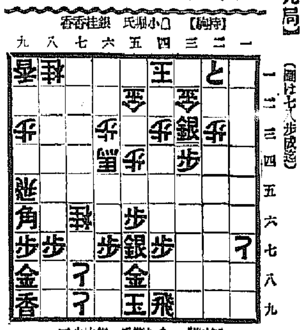

▲三九飛 9　△六八と寄 1　▲四八玉　△三三金 7　▲同歩成　△三七銀　▲同 飛　△同 馬　▲同 玉　△二七飛　迄にて小堀氏の勝

（持時間各七時間）　累計（▲加藤氏 四時間二十四分　△小堀氏 五時間三十四分）

觀戰記　後手の勝は順當　先手慘敗に終る

六段　飯塚勘一郎

加藤氏の三九飛は、三二銀成、同玉、三三歩成を作ると同時に、六九と、四八玉、三七銀、成は三六桂の即詰みを防いで絶對の應手。小堀氏の三三金は、七分の檢討で是れを同歩成なら、即詰みありと見た手厚の補充である。

一見三三金の處、直に三七銀でも詰みさうだが、同飛、同馬、同玉で、此の時二七飛なら四八玉、二八飛成、三八銀、三六桂、四九玉、四八香、同銀、同香成、同金で詰みが無く。

又、二七飛の處、二五桂なら、四八玉、二八飛、三八桂、五八桂成、同玉で、此の時、二七とならば四六玉で詰まず、但、二七とを三五香なら矢張り四六玉で、殘香一枚では詰みが無い。

何も斯樣な無理をせずとも、此の三三金には敵は同歩成の一手であるから、其の時、三七銀の方が安全の勝である。

最後の二七飛迄にて加藤氏の投げとなり、勝敗全く決定したが、以下の變化は、三三金以前に示した三七銀の手順に銀一枚加へたものと同じであるから、說明の要も無いと思ふ。

本局加藤氏の敗因は、云ふ迄も無く、過激な一筋の攻めにあつた。是が順次擴大したと見る可く、終盤近くでは反撃の機會があつたとは云へ、大勢は尙不利を免れず、加ふるに小堀氏の善戰に會つて一敗地に塗れたのである。例に依つて明日の紙上に成績を顧て見よう。

しらが赤毛染

君が代

美しいお髪　思はず見惚れる

髪の化粧は君が代から！

現代第一の評判です

本品の大特長

如何なる白毛赤毛も髪洗ひせずすぐ染る染付き完全毛質を傷めずクセ毛チヾレ毛を直す櫛梳を汚さず染色永く保つ價が一番安い

定價　新製 廿三錢　粉製 四十錢　液製 五十錢

▲各地藥店に有り

本舗　山吉商店　振替東京一九三七二

産額東洋一

ニッサン洗濯石鹸

ニッサン化粧石鹸

東京・芝・日産館

日本油脂株式會社

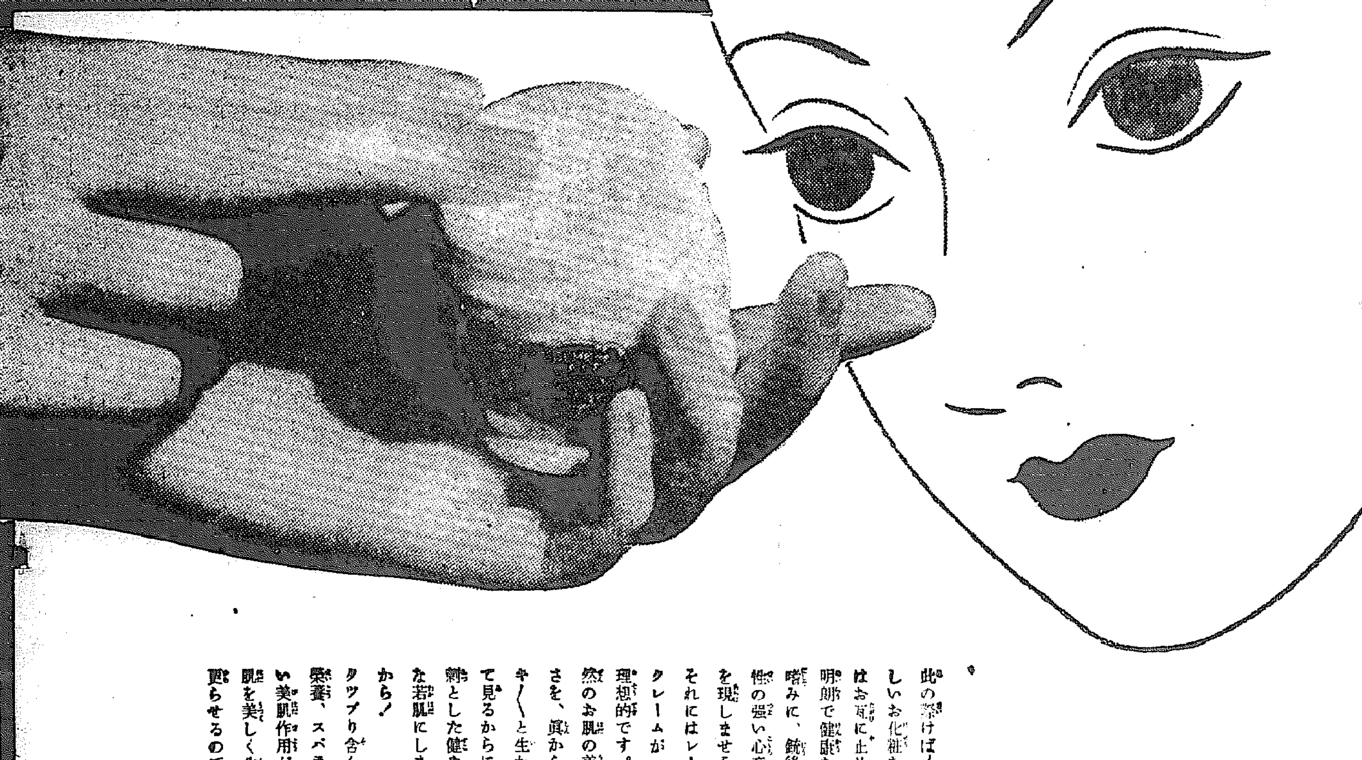

強い美しさが

銃後の健康な身嗜みには一番理想的！

此の際けば〳〵しいお化粧などはお直に止めて明朗で健康な身嗜みに、銃後女性の強い心意氣を現しませう！

それにはレートクレームが一番理想的です。自然のお肌の美しさを、眞からイキ〳〵と生かして見るからに溌剌とした健やかな若肌にしますから！

タツプリ含んだ榮養、スベラしい美肌作用がお肌を美しく生れ更らせるのです

そこから現れる　レートクレーム